Ta-Kung-Pao
342 Hennessy Road
Hong Kong

大公報

督印人費彝民
第二萬三千三百七十五號
地址：香港軒尼詩道三四二號
電話總機：七二八二一一
今日出紙兩大張 零售港幣一毫
香港有利印務有限公司承印

毛主席語錄

「海內存知己，天涯若比鄰」。中阿兩國遠隔千山萬水，我們的心是連在一起的。我們是你們的真正的朋友和同志，你們也是我們的真正的朋友和同志。我們和你們都不是那種口蜜腹劍的假朋友，不是那種兩面派。我們之間的革命的戰鬥的友誼，經歷過急風暴雨的考驗。

黃永勝警告帝修勿妄動
中阿團結不受距離限制

引用霍查的話指出這種團結能發揮威力並取得勝利

【新華社地拉那二日電】黃永勝同志在地拉那歡迎中國黨政軍代表團群眾大會上的講話，摘要如下：

中國黨政軍代表團應以阿爾巴尼亞人民的偉大領袖、中國人民最親密的朋友恩維爾·霍查同志為首的阿爾巴尼亞勞動黨和阿爾巴尼亞政府的邀請，受到我們黨的偉大領袖毛澤東同志和他的親密戰友林彪同志的委託，來到英雄的阿爾巴尼亞，已經六天了。我們同兄弟的阿爾巴尼亞人民一起歡慶了阿爾巴尼亞解放二十四周年的偉大節日。

請允許我向阿爾巴尼亞人民偉大領袖、中國人民最親密的朋友恩維爾·霍查同志，向阿爾巴尼亞勞動黨、阿爾巴尼亞政府和阿爾巴尼亞人民軍，向地拉那市人民和全體阿爾巴尼亞人民，轉達中國人民偉大領袖毛澤東主席和他的親密戰友林彪副主席的最親密的戰鬥的問候，轉達中國共產黨中央委員會、中央文革、中國政府、中央軍委的最崇高的敬意和最親切的問候，轉達中國人民和中國人民解放軍的最崇高的敬意和最親切的問候。

阿爾巴尼亞勞動黨和阿爾巴尼亞人民，一貫高舉馬克思列寧主義和無產階級國際主義的革命大旗，同美國為首的帝國主義、蘇修為中心的現代修正主義和各國反動派進行了針鋒相對的鬥爭，取得了一個又一個的勝利。阿爾巴尼亞勞動黨和阿爾巴尼亞人民，堅持原則，不畏強暴，敢於鬥爭，敢於勝利，為世界革命人民樹立了光輝的榜樣。

蘇修叛徒集團在佔領捷克斯洛伐克以後，又把它的軍隊開進保加利亞，加緊對保加利亞的控制，還把艦隊開進地中海，威脅社會主義的阿爾巴尼亞和巴爾幹各國人民的安全，並且加緊出賣中東各國人民。在亞洲，蘇修在中蒙和中蘇邊界進行挑釁，並進一步加緊同美帝和印度反動派的反革命勾結，拼湊反華包圍圈，進一步表現了蘇修叛徒集團的強大，只不過是表現它的虛弱。蘇修的這一套，對於阿爾巴尼亞人民和中國人民來說，已經不是什麼新鮮玩藝。阿爾巴尼亞人民和中國人民早已看清楚了蘇修同美帝一樣，都是紙老虎。如果他們膽敢侵犯阿爾巴尼亞和中國，等待他們的，只能是徹底的、可恥的、無可挽回的失敗。

同志們：以美國為首的帝國主義和以蘇修叛徒集團為中心的現代修正主義，他們不能實現世界霸權，內外交困，走投無路，日子越來越不好過。但是他們是不甘心失敗的。他們正在互相勾結，又互相爭奪，妄圖重新瓜分世界。美帝同蘇修叛徒集團公開出兵佔領捷克斯洛伐克，得到了美帝的默契和支持。蘇修叛徒集團進行軍事威脅和政治欺騙，都是為了保持和擴大他們的勢力範圍……[illegible]

……美帝和蘇修的侵略行動，大大促進了他們國內被壓迫人民的覺悟，激起了世界各國革命人民的更大反抗。一個反對美帝、蘇修的新的偉大的鬥爭高潮，正在興起。

中國人民在偉大領袖毛澤東主席親自發動和領導的無產階級文化大革命，已經取得了偉大的、決定性的勝利。中國共產黨最近召開的擴大的第八屆十二次中央委員會全會，總結了我黨八屆十一中全會以來的偉大革命實踐，指出了奪取無產階級文化大革命全面勝利的航向。劉少奇是一個埋藏在中國共產黨內的叛徒、內奸、工賊，是罪惡累累的帝國主義、現代修正主義和國民黨反動派的走狗。他不僅是中國人民的死敵，也是世界革命人民的死敵。這次全會一致通過決議：把劉少奇永遠開除出黨，撤銷其黨內外的一切職務，並繼續清算劉少奇及其同伙叛黨叛國的罪行。這個決議，集中地代表了中國人民最根本的利益和最強烈的願望，也得到了世界革命人民的熱烈歡呼。

目前，我們全黨正在認真執行毛主席提出的關於鬥、批、改各個階段的任務，為迎接中國共產黨第九次代表大會，奪取無產階級文化大革命的全面勝利，而奮勇前進。

中阿兩黨、兩國人民、兩國政府、兩國軍隊的革命友誼和戰鬥團結，是經過激烈的國際階級鬥爭考驗的，是建立在馬克思列寧主義和無產階級國際主義基礎上的。中阿兩黨、兩國人民、兩國政府和兩國軍隊的友誼和團結是世界上最偉大的友誼和團結。偉大的馬克思列寧主義者恩維爾·霍查同志指出，真正的馬克思列寧主義的團結是永遠不可戰勝的。不受遙遠距離限制的團結，能夠發揮出無比威力和取得勝利的力量。以貝基爾·巴盧庫同志為首的阿爾巴尼亞黨政軍代表團這次訪問中國，進一步加強了我們的友誼和團結。我們相信，中阿兩黨、兩國人民、兩國政府和兩國軍隊的友誼和團結，在今後反對共同敵人的鬥爭中必將得到進一步的加強和鞏固。不論在什麼情況下，我們都將團結在一起，戰鬥在一起，勝利在一起。

地拉那盛大集會 歡迎我國代表團
黃永勝贈送寫有語錄的錦旗

【中國新聞社北京四日電】地拉那消息：英雄的阿爾巴尼亞首都地拉那各界群眾四千多人二日舉行盛大集會，熱烈歡迎由黃永勝同志率領的中國黨政軍代表團，再次表達了阿爾巴尼亞人民對中國人民的偉大領袖毛主席、中國共產黨、中國人民、中國政府和中國人民解放軍的深厚的無產階級感情，生動地體現了在反對帝國主義、現代修正主義和各國反動派的共同鬥爭中不斷鞏固和加強的阿中革命友誼和戰鬥團結。

[illegible]

阿爾巴尼亞勞動黨中央政治局委員、部長會議副主席兼國防部長巴盧庫同志和中國黨政軍代表團團長黃永勝同志先後在會上發表了熱情洋溢的講話（巴盧庫的講話見第三版）。他們的講話受到了全場極其熱烈的歡迎。

黃永勝同志代表中國黨政軍代表團全體成員，向大會贈送了一面錦旗。錦旗上面寫着毛主席致阿爾巴尼亞勞動黨第五次代表大會的賀電中的一段話：「不管世界上發生什麼事情，我們兩黨、兩國人民，一定團結在一起，戰鬥在一起，勝利在一起。」

……當謝胡、卡博和巴盧庫等同志陪同黃永勝同志和代表團全體成員進入大會會場時，全場起立，熱烈鼓掌，長時間歡呼：「毛澤東！」「恩維爾！」

巴盧庫講話論我文革促進生產並對世界具重大意義
中國經濟軍事力量增強 能夠粉碎帝修一切包圍
中國人民手中的核武器就是全世界人民手中的武器

【中國新聞社北京四日電】巴盧庫同志在地拉那歡迎中國黨政軍代表團大會上發表講話。

巴盧庫同志說，由於戰無不勝的毛澤東思想的指引，由於以毛主席為首的中國共產黨的正確領導，中國人民在建立人民政權後的十九年來，在社會主義革命和社會主義建設中取得了巨大的成就。……[illegible]

巴盧庫同志說：中國的無產階級文化大革命，是按照毛澤東同志的偉大戰略部署，在無產階級專政條件下進行的，……[illegible]

……這是中國人民的鋼鐵長城，並給了帝國主義和修正主義以沉重的打擊。堅定地走社會主義道路的中華人民共和國……[illegible]

大會說：……[illegible]

美蘇兩個世界憲兵 正以越南進行交易
相信越南人民不會上當 把武裝鬥爭繼續下去 直到徹底勝利

巴盧庫同志說，偉大的中國人民……[illegible]

……「特別是在當前的形勢下，有強大的……」[illegible]

中阿此次會談 看法行動一致

巴盧庫同志說，目前，國際形勢正在朝着有利於各國人民和革命而不利於帝國主義、修正主義和各國反動派的方向發展。……[illegible]

尼克松選麥克拉肯 擔任白宮經濟顧問
召開國際貨幣會議問題暫避談

【美聯社紐約四日電】……[illegible]

英法金價昨劇漲
每安士漲半美元 五個月來最高峰
西德需求量增多 瑞士金價因此亦報升

【法新社倫敦四日電】金價今天繼續升高，每安士漲至四〇點七五美元。……[illegible]

……一位銀行職員指出，西德（黃金）買家特盛。……於百分之四的進口附税，這項進口附税是被認為最近爲緩和國際貨幣危機（馬克）「變相升值」的一部分。

倫敦一經紀分析 金價漲有三原因

【法新社倫敦四日電】……[illegible]

法工人即將罷工 也影響金市不穩

【法新社巴黎四日電】今天巴黎市場的二十法郎金幣創新高價，每一金幣漲至六十七點八〇法郎，上一次最高價在八月，當時每一金幣值六十六點八〇法郎。交投量比昨天增加一倍，約為一千八百三十萬法郎（三百六十萬美元左右）。同時，今天金錠一度漲至六點九九五法郎，使每安士值四十三點九一美元。昨天是四十三點二一美元。

經紀人將金價上漲歸咎於法國勞工問題緊張及國際黃金市場重新不穩定。

【美聯社瑞士蘇黎世四日電】蘇黎世自由市場的金價報升，據有些經紀說，來自西德的需求加多是造成漲風的主要因素。

昨晚收市時黃金牌價每安士四十點一五美元，今天中午時份，漲至並企穩在每安士四十點五……

日外匯銀行利率 提至八厘一二五

【美聯社東京四日電】十二間外匯銀行今天決定對國外日本商行的美元貸款利率增加二五厘，加至八厘一二五，由後日起開始生效。

此項決定是由於美國商業銀行最近提高了「一等客戶貸款」利率。

法工人今天罷工
抗議政府的緊縮措施
雷諾汽車廠五萬多人決罷工半天
五月風暴發源地農泰爾學院學生罷課支持

【路透社巴黎四日電】法國兩個最大的工會今天宣佈，雷諾汽車廠的工人明天將參加半天罷工。這次罷工旨在反對政府的緊縮措施。

利曼斯的雷諾汽車廠工人將同比倫考特、克萊翁以及聖多難利的雷諾廠工人一起參加這次半天的罷工。這樣，使罷工人數超過五萬人。

總罷工人們說他們有特殊的保證，說資方還不放行解決六月罷工的協議，但是也有說，「工人參加罷工當然是與政府的緊縮措施有關。」

工業觀察家說，工會方面顧正這個從事，僅號召罷工五小時，以減低工人的戰鬥情緒。政府的壓制物價政策，要到年底才部分有效，但物價在明年一、二月必定上漲。因此，在年前，工會將只實行象徵性罷工。

昨天總工會的總書記塞吉伊（法修分子）已要求總理顧維德保證在明年三月的工資談判，提到在正月舉行。……[illegible]

【法新社巴黎四日電】雷諾汽車公司五間工廠工人預定明天罷工，並號召學生給以積極援助。

法國全國學聯農泰爾分會，即上次危機發源的地方，號召學生、教師明天全體動員，支持罷工工人。

農泰爾學生領袖說，「這次動員將採取集會、就地罷課，在實習課內討論，以及在附近成立宣傳小組等形式。」

同時，格里諾布爾文學院學生今天號召立即開始「無限期罷課」。他們要求增加學生津貼，使與生活費上漲相適應。他們要求在明天下午二時前給以「明確的答覆」。

【法新社巴黎四日電】法國全國學聯今天發表聲明，號召巴黎學生極力參加明天罷工，……[illegible]

本報特稿
毛澤東思想學習班
「偉大的綱領·銳利的武器」之五
杜學文

問：公報裏號召進一步開展學習毛主席著作的群眾運動，辦好毛澤東思想學習班，請你把學習班的問題談一談。

答：毛澤東思想學習班是我國無產階級文化大革命中出現的新鮮事物，是在活學活用毛主席著作的群眾運動高潮中，群眾創造的一種極好的學習辦法。它的出現，大大地推動了無產階級文化大革命的勝利，具有偉大的政治意義。

毛主席說：「辦學習班，是個好辦法，很多問題可以在學習班得到解決。」給予學習班很高的評價。現在全國各地都在開辦各種類型的毛澤東思想學習班，不但工廠辦，學校辦，機關辦，部隊辦，而且街道、家庭都辦。許多白髮蒼蒼的老人和少年兒童，也成為學習班的積極分子。各地如雨後春筍的學習班，反映了我國人民活學活用毛主席著作群眾運動的蓬勃景象。

問：毛澤東思想學習班和一般的學習班有什麼區別？

答：毛澤東思想學習班和一般的學習班最主要的區別在於它握住革命的好學風：第一，理論聯繫實際，包括兩個方面，一方面是學了毛澤東思想，就認真執行，對毛主席著作和毛主席的最新指示，條條落實，句句照辦，學用結合，立竿見影；另一方面是進行認真的自我批評，主動自覺地「鬥私批修」，破私立公，破資產階級自私自利的個人主義世界觀，立大公無私、一心為革命、一心為人民的無產階級世界觀。

第二，幹部和群眾一起學習，一起鬥私批修，互相幫助，互相啟發，互教互學。

問：你剛才說毛澤東思想學習班有各種類型，是不是說這一個學習班和那一個學習班的內容可以有不同？

答：各種類型的學習班，內容有同有異。同的，是指大家都要學習毛澤東思想，要聯繫各自的實際，學習用來鬥私批修，同工農兵相結合，上山下鄉等等……以統一認識，統一步伐，統一行動。……[illegible]

宣傳隊或部隊在學習班的目的面辦的學習班，內容自然很不相同。

目前國內各地的毛澤東思想學習班，約多數有下面這三個內容：（一）以毛主席最新指示鋼，「鬥私批修」，提高階級鬥爭和路線鬥爭覺悟。把學習班變成緊緊對毛主席的忠心的熔爐；（二）學習和落實毛主席的最新指示（如較早時，許多單位辦的學習班，學習和落實毛主席關於實現革命大聯合和革命三結合的指示，促使了各該單位的革命委員會的成立，就是一個例子。）；（三）開展革命大批判，把學習班變成對劉少奇及其同伙等階級敵人發動猛烈進攻的陣地。

問：學習班的內容和形式還會不會再變呢？

答：世界上一切事物都是在發展着、變化着的，毛澤東思想學習班也不例外，也是要發展，要變化的。我們知道，馬列主義、毛澤東思想學習班是革命群眾在活學活用毛主席著作運動的熱潮中創造的新鮮事物。群眾創造了學習班，又在實踐中發展了學習班，豐富了學習班的內容。……[illegible]

貧下中農革命幹勁沖天
遼寧陝西大修農田水利
遼寧一個月平整土地百萬畝築小水庫千座
陝西召開會議全面規劃全省農田基本建設

【據新華社瀋陽四日電】遼寧省農村廣大人民公社社員掀起了羣眾性的冬季農田水利建設熱潮，爲明年農業生產實現新的躍進創造條件。

近些天來，從遼東半島到遼河兩岸，從鴨綠江畔到西部山區，紅旗招展，歌聲嘹亮，各縣分別有幾萬人到十幾萬人，以飽滿的政治熱情和沖天的革命幹勁，冒着寒風，揮鎬掄錘，築水庫，修梯田，打井挖渠，整修堤壩，到處呈現出一派熱氣騰騰的革命景象。

錦州、朝陽、遼南、阜新等地區的廣大貧下中農，因地制宜地以蓄水爲主、小型爲主、社隊自辦爲主，開展水利建設活動。一個多月以來，全省廣大貧下中農已經完成土石方工程一億多立方米，平整土地上百萬畝，修水平梯田七十多萬畝，有上千座小型水庫正在緊張施工。各項工程都比往年規模大，進度快，質量好，講究實效。

【據新華社西安四日電】陝西省城固縣愛國公社的貧下中農在兄弟社、隊的協作下，目前已經修成一條長達二十五華里的引水渠，新修水平梯田四千四百多畝，使全公社水田面積發展到佔總耕地面積的百分之七十三，基本上改變了乾旱面貌。

禮泉縣趙鎮石畔公社依靠自己的智慧和力量，劈山鑿石，修成了一條長達三十多華里的水渠，使二千七百畝旱地變成旱澇保收的穩產高產田。

陝西省各級革委會對今冬農田基本建設工作很重視。省革委會專門召開農田基本建設工作會議，對全省農田基本建設工作進行了全面規劃。延安、榆林、咸陽、寶雞、商洛等專區革委會，都分別在歷年來農田基本建設搞得好的地方，召開了「農業學大寨」經驗交流會。許多縣、社革委會的負責同志還深入農田基本建設第一線，調查研究，發現、總結和推廣活學活用毛澤東思想的典型，用毛澤東思想統帥和指導農田基本建設工作。目前，全省農村廣大貧下中農和基層幹部，在黨的八屆擴大的十二中全會公報的鼓舞下，決心抓革命，促生產，用實際行動迎接黨的第九次全國代表大會的召開。

羅馬米蘭熱那亞到處學生羣衆戰警察
意組聯合政府再觸礁
全國今天面臨總罷工
加拿大西班牙智利學生運動此伏彼起

【法新社羅馬四日電】在工潮學潮中，意大利的政治危機今天加深，同時警察正在設法控制普遍混亂的局勢。

各政黨領袖原定今天碰頭，成立新政府，但此會議臨時取消。基督教民主黨、社會黨及共和黨內部均有分裂，無法成立中間偏左的聯合政府。

全國的警察在各地扼要處所把守。

明天的總罷工如果實現，拉蘇姆地區將陷入癱瘓，這次罷工是反對政府在該區實施之經濟政策。

意大利股票市場預料明天、後天均將繼續停止開市。

目前的動亂有種種原因，但多數與要求增加工資有關。學生也加入示威，一般的情緒，與本年春季法國的情勢相同。

【路透社羅馬四日電】因爲前天有示威的農場工人兩名被打死，西西里議會今天通過以後警察應付罷工和示威，不准攜帶火器。農場工人一事，已在全國掀起騷動、罷工、示威。

有一萬大中學校學生現正向羅馬市中心進軍，預料又有一番示威。交通現已停頓，有大批警察出動，以防事件發生。

在米蘭，昨晚有示威羣衆數百人向警察總局投擲石塊、油漆彈，並推翻汽車與警察打鬥，結果有二百二十八人被捕。警察近七十人受傷，另有平民十人送入醫院，示威者受傷人數不明，因爲他們避免入醫院，以防被捕。

在熱那亞，警察使用催淚彈將三千羣衆驅散。羣衆並向省政府、縣政府衝擊，並用巴士汽車在街上設立障礙物。

全國的工廠、辦公室、礦坑、海港的人員，均參加同情罷工，實際上全面陷入癱瘓。

舉行代表大會 通過新政治綱領
老撾愛國黨聲明
美帝是頭號敵人
軍隊代表重申決心粉碎美「特種戰爭」

【新華社河內四日電】據越南通訊社報道：老撾愛國戰線黨最近在寮國解放區舉行的第三次（特別）全國代表大會，通過了一項新的政治綱領。

這個綱領指出，美帝國主義者在過去十四年中不斷干涉和侵略老撾，談到了老撾人民在反對美國及其走狗的鬥爭中取得的巨大勝利，提出建立「和平、獨立、中立、民主、統一和繁榮」的老撾。

美越談判美方團長
尼克松派洛奇擔任

泰苗族游擊隊活躍
神出鬼沒伏擊警察
每隊三五十人善打夜戰展開闖徙置村

泰人民之聲電台賀泰共建黨廿六年

以機炸伊約軍隊
侵入約旦上空九十分鐘
約旦政府已向安理會提出抗議

本報特稿

西德馬克今後如何
——透視西方貨幣危機之一
·白森·

大量盈餘是暫時現象

國內階級矛盾正激化

甘肅千餘醫務人員
上山下鄉巡迴醫療
貧下中農高興地說：「過去有病請不上醫生，現在不用請，醫生就來了！」

美日一批官員昨天舉行會談
涉及亞洲問題及金融問題

日本老鼠攔阻火車

曼谷一間酒店有人投擲炸彈

美代表團到印尼擴大推銷美棉花
離印後將啓程到菲日台灣活動

日本出口貿易總值今年再增

日本福岡縣羣衆反美示威

爲蔣介石充當內奸
——劉少奇的滔天罪行之五

「看不慣」與「看得慣」

「紅旗」雜誌編者按

「四强」誰最强？

「看不慣」與「看得慣」

駐上海外國語學院工人毛澤東思想宣傳隊隊員　鍾國華

「紅旗」雜誌編者按：這篇是一位工人毛澤東思想宣傳隊隊員同志的文章，他對這樣的具體問題進行了具體分析，我們歡迎宣傳隊員同志們給本刊寫這樣的有分析的文章。

我們工人毛澤東思想宣傳隊隊員的許多同志，一跨進上海外國語學院大門，第一個感覺就是「看不慣」。什麼看不慣？資產階級知識分子在生活上裝吃裝喝，講究衣著看不慣！在學風上，誇誇其談，脫離實際，對人搞列主義、對己自由主義看不慣！在組織紀律上，[illegible]工人看到這種情況，[illegible]「看不慣」。

這是一種「看不慣」。

某些知識分子說：「工宣隊還講階級立場，好是好，就是有時一些小事也提到原則上來。」或者說：「工宣隊抓作風、紀律，好是好，就是在某些具體情況下不夠靈活。」嘴上說得十分好聽，肚子裏也是三個字：看不慣，這是又一種看不慣。

毛主席教導我們：「在階級社會中，每一個人都在一定的階級地位中生活，各種思想無不打上階級的烙印。」工人階級是有組織、最有遠見、最大公無私、最有革命徹底性的階級。我們看不慣資產階級知識分子的那一套，是由於工人階級的階級地位所決定的。知識分子「看不慣」工人，也是由他們的階級地位所決定的。我們工人對資產階級知識分子的作風看不慣，對修正主義教育路線看不慣，對資產階級的東西看不慣，就表現了我們堅定的無產階級立場，工人階級無限忠於毛主席，無限忠於毛澤東思想，無限忠於毛主席的革命路線。某些資產階級知識分子看不慣工人階級的作風，看不慣工人階級的毛澤東思想宣傳隊，正是他們資產階級世界觀的流露，他們「看不慣」的背後是為修正主義路線服務的資產階級反動路線的頑固表現。

看不慣怎麼辦？對待這個問題有三種態度：第一種是看不慣就調頭不管，不批評、不鬥爭；第二種是看不慣就訓一頓，「一出氣」；第三種是看不慣就要用毛澤東思想去分析批判。下決心同那些「看不慣」的資產階級的東西作不疲倦的鬥爭，並徹底改造之。

前一種態度，是消極的自由主義態度，抱着這種態度的人，不僅不能改造世界，而且有可能被「看不慣」的東西所改造，成為資產階級的俘虜。毛主席教導我們：「無產階級要按照自己的世界觀改造世界，資產階級也要按照自己的世界觀改造世界。」假若你由於看不慣就不去觸它，不去鬥爭，到後來就會向資產階級投降。有這樣一個活生生的例子：有個學生出身於貧農家庭，剛進學院時，對資產階級知識分子的一套也「看不慣」，但由於沒有覺察到在看不慣的後面存在着激烈的階級鬥爭，因而採取了躲避鬥爭的態度，時間一長，從「看不慣」到「看得慣」，又從「看得慣」到「跟着學」，最後，不慣「看不慣」了。把土布衣服換成了[illegible]，[illegible]，也想學資產階級的[illegible]。這個活生生的事例，不就向那些只看清楚的「看不慣」的同志敲起了警鐘嗎？

第二種態度也是好心辦不成好事。這些同志只抓「看不慣」的現象，因此就不會有正確的方法去解決問題。毛主席教導我們要用實事求是的態度去分析一切事物，「實事」就是客觀存在着的一切事物，「是」就是客觀事物的內部聯繫，即規律性，「求」就是我們去研究。知識分子中，有各種不同情況，少數是敵我矛盾，絕大多數是人民內部矛盾，多數或大多數知識分子是願意進步，願意改造的，也是可以改造好的。這是客觀存在的事實。某些知識分子所以存在着工人階級看不慣的資產階級思想作風，這是修正主義教育路線對他們影響，毒害的結果。因此，我們要對廣大知識分子認真做深入細緻的思想政治工作，深入開展革命大批判，這樣才能團結大多數，打擊一小撮。對於極少數人，也要經過深入的調查研究，掌握充分的材料，準確地給以有力的打擊，這樣地「訓」，並不能擊中反革命分子，反而可能給敵人以可乘之機。因此，那種因「看不慣」就「訓一頓」的態度也是不對的，也不能根本解決問題。即使訓了一下，這種「看不慣」的現象壓下去了，那也是暫時的，是不能解決根本問題的。

我們很多工人老師傅都堅定地採取了第三種態度，這就是：充分認識工人階級改造世界的主力軍的作用，工人階級要上上層建築，批、改的政治舞台，就是要堅持用工人階級的世界觀去改造世界。在具體工作中，要善於把毛主席的政策，區別兩種不同性質的矛盾。我們到學校裏來，就是要我們「看不慣」的東西的命，對一切不適應社會主義經濟基礎的上層建築，實行徹底的、普遍的改革，最終將資產階級知識分子壟斷學校的統治，按照工人階級的世界觀，即毛澤東思想改造學校面貌，最後使「看不慣」變成「看得慣」。即變成真正是我們工人階級自己的學校，變成紅彤彤的毛澤東思想大學校。

各地通訊

白衣戰士在農村

——臨江——

（載「紅旗」雜誌一九六八年第五期）

在我國黑龍江省東寧縣綏陽公社，有個最近二十人的用毛澤東思想武裝起來的農村醫療隊，這些原來在城市大醫院工作的醫務人員，遵照毛主席把醫療衛生工作的重點放到農村去的偉大教導，到這個邊遠的邊防地區來安家落戶，動動熱情地為山區人民防病治病，受到了當地人民的熱烈擁護。

白骨堆旁表決心

來到農村以後，這些醫務人員時時注意接受貧下中農的再教育。他們背着行李和藥包，到社員中去，同貧下中農一起用毛澤東思想武裝思想，一起開展革命大批判，一起學習毛主席著作，一起參加勞動，[illegible]一個個遠遠地奔赴勞動人民在舊社會的血淚史，從而增加了對舊社會、對剝削階級的仇恨，加深了對貧下中農的階級感情。堅定了為貧下中農服務的決心。

一天，他們到附近一座山上[illegible]，了解到舊社會被日本帝國主義者殘害的情況。有的是因為反抗日寇，而被活活打死了；有一個三十幾歲的礦工，被日本人強迫下井，[illegible]，有一個老人[illegible]，一把山上，往白骨堆旁邊的，[illegible]。他堅決反抗，終於被活活打死。[illegible]。

他們聽了以後，[illegible]把頭低下，[illegible]，決心把自己一生獻給貧下中農[illegible]。

深夜冒雨往診病

這個醫療隊的醫護人員，徹底打破了那種[illegible]的舊框框，[illegible]晚上，就[illegible]出診，有一天夜晚，下着大雨，[illegible]。

他們[illegible]，[illegible]一位貧農社員病重，[illegible]，[illegible]他們立即冒着大雨趕去，[illegible]。病人的家屬感動地說：「是毛主席派來的好醫生！」

[illegible]

從「棘手」到「順利」

今年二月份以來，從石家莊開往太原的旅客大量增加。二月十六日這天，持有客票從石家莊上車的旅客，就有一千五百多人，而原定的列車座位只有八百多人，在石家莊只能上三百人。

[illegible]，[illegible]。石家莊車站的工人和旅客一起，用毛澤東思想分析問題，[illegible]，[illegible]，解決了這一「棘手」問題，[illegible]，一個個上車，旅客們[illegible]。

[illegible]

千里草原小英雄

·新華·

新疆阿勒泰草原上流傳着一個小牧羊人的故事，這是一個用毛澤東思想哺育出來的十六歲的小英雄。

這年，公社的羊羣大發展，原有的草場不夠放牧，得新開闢一個沒有羊過冬的戈壁。這兒一馬平川，石多草稀，風來雪飄，羊根本站不住，有個很到牧民隊伍中的壞人說過了：「那兒不能放羊」，山區不讓，翻都翻不住的地方。一個小丫頭她怎麼能找得住啊？」哈米拉聽了，馬上回答道：「有毛主席領導，我在冰山上也能扎根！」

她叫哈米拉，她在十三歲的時候就開始用毛澤東思想指導放羊。這麼小小年紀的女孩子，單獨放牧在這兒的草原上，是從來沒有過的事。

哈米拉幼年喪父，家窮多病，沒上過學。幾年來，她求四十多個人幫助，學習毛主席著作，背會了「老三篇」和毛主席的八十多條語錄，學會了許多歌頌毛主席的革命歌曲。一九六五年[illegible]主席的指示[illegible]，[illegible]。

她出生在一個十三歲的牧民家裏，[illegible]。

哈米拉趕着羊羣，一到這石多草稀的戈壁灘上，就把毛主席「下定決心，不怕犧牲，排除萬難，去爭取勝利」的教導，告訴給同來的二十多個牧民，鼓勵大家向困難作鬥爭。大家見哈米拉學習毛主席著作，用得好，就推選她來領導大家。小哈米拉沒有辜負大家的期望，她領着大家，在雪裏刨出石頭砌圈，用紅柳背來羊[illegible]，花了兩個月時間，到十幾里外的地方，把這個冬天不放羊的地方，搞成了冬牧場。

這年，她放牧的四百隻羊，個個肥壯地過了冬。

今年六月下旬，哈米拉趕着羊羣向新牧場——一座大山上轉移，路過一條林深路險的山溝。一隻羊羔子掉到石縫裏，走了二十多里，哈米拉發現羊羔丟了，她決定回頭去找。當時，同行的牧民勸她說：「天快黑了，溝內野獸又多，一隻羊羔子有啥要緊的，別去了！」哈米拉說：「毛主席的話不能忘，為人民服務要『完全』『徹底』。」一個人就從原路回去找。

哈米拉，[illegible]，[illegible]。[illegible]。「毛主席教導我們[illegible]」。

[illegible]

一個十三歲的孩子，[illegible]，她[illegible]：「怕啥？我只想到毛主席的教導，為革命把羊放好，沒有想到有什麼可怕的。」

廣州造紙廠在躍進

何躍沾

一年比一年發展。

十二年前，我們最敬愛的偉大領袖毛主席來到廣州造紙廠進行視察，他老人家親切地和職工交談，仔細地視察造紙每個工序，這些年來，毛主席在視察時的諄諄教導，無時無刻不在鼓舞和鞭策着廣大革命職工奮勇前進。

在史無前例的無產階級文化大革命中，廣大職工的階級覺悟大大提高了，革命熱情和生產積極性也提高了。他們遵照偉大領袖毛主席的無限忠誠，堅決貫徹「抓革命，促生產」的偉大方針，不久以前，工廠抽調了一批優秀工人到上層建築各個領域中去領導鬥、批、改，留廠的工人以國家主人翁的高度責任感，苦練革命、生產雙豐收，一個人頂幾個人的工作，形成你追我趕的生產新高潮，[illegible]。

廣州造紙廠是一座製紙造紙的綜合性工廠，這個廠原是國民黨反動政府在一九三三年開始籌建的，解放當時規模很小，從籌建到廣州解放前夕，這個廠從來沒有生產過紙張。解放後，在共產黨和毛主席的英明領導下，工人階級發揮了主人翁的精神，很快就恢復了生產，並且經過擴建，生產[illegible]。

右邊高到二十二噸（每噸不含水分立方米左右）。甲組、乙組不甘落後，經過了兩組，丙組又創三十七噸的新紀錄，現在每班都能上木三十八噸中。由於這個車間的原料供應大量增加，但是，三部車間生產還遠遠趕上去。第三抄紙車間感到人員不足，在生產上遇到不少困難，他們以老工人的熱情，幫助新工人迅速掌握生產技術，因而這個車間連續八小時抄紙由三百八十米提高到四百四十二米，並出現了連續八小時抄紙不斷頭的新紀錄，這也都是建廠以來沒有過的。廣大革命職工為了沖破生產的舊框框，從過去每周三台抄紙機加到七台。

現在，全廠各車間、工段、班組大協作蔚然成風。職工們打破了過去分工界限，那裏有困難就到那裏支援。當原木車間一時生產不正常，機修人員支援時，讓出人員支援。廣大革命職工進行毛主席「革命就是解放生產力，革命就是促進生產力的發展」的教導，第三抄紙車間的毛布卷紙軸，每卷重一百多斤，過去每兩個人抬一次，費力大，效率低；現在由工人張經漢設計，李兆衡等工人安裝，製成活動卷紙機，一人操作，提高了效率。第二抄紙車間的工人張某，[illegible]，利用廢料，[illegible]，製成「[illegible]」，有效地提高了紙張的質量。

體育

鴨脷洲場洋溢和諧氣氛　愉園分兵出擊　球迷遠道參觀

愉園青年勝青漁　愉園之友和漁業

【本報訊】愉園青年、愉園之友兩支足球隊昨在鴨脷洲球場先後出戰，鴨脷洲漁青、鴨脷洲漁業，結果：愉園青年以二比一勝漁青；愉園之友則以二比二與漁業打成平手。

昨天約有五百球迷到場觀戰，鴨脷洲小島的熱鬧洋溢着一年一度的熱鬧情景。其中更有不少是遠道而來的球迷，從長洲趕來參觀的。

愉青對漁青一場，雙方都是年青力壯的青年，上半場[illegible]，[illegible]，上半時六分鐘，愉青的余國福先開紀錄，[illegible]，[illegible]。

[illegible]

在鴨脷洲漁民場上，表現了良好的風格，人人有拚，逆風不倒，一方球員跌倒，對方便立即伸手扶起。

愉園之友與漁業之戰，也打得很精彩，雙方各入兩球，以二比二和局結束。

愉園青年：[illegible]

鴨脷洲漁青：陳志明、陳金樹、鄭保勝、黎金勝、[illegible]

愉園之友：[illegible]

鴨脷洲漁業：[illegible]

昨晚籃球聯賽　强隊順利得分　今夕三場在修頓舉行

【本報訊】公開籃球聯賽昨晚共有三場在修頓舉行。兩場女子組賽，七喜勝深友六十比廿五，中青勝國力七十一比廿二；甲二組南青以七十二比五十七勝北角。

三場比賽，都是強弱分明的對抗。女子組七喜，初時就出猛攻上陣，深友則全力應戰，過程相當拉鋸，將上半場，七喜以廿比十六佔先。再戰，七喜逐步拉者佳，以廿五分之差得勝。

中青對國力一場過程一面倒，中青在上半時以卅三比四領前，下半時後，強力為主法把握勞勢，終以四十九分之差勝。

甲二組南青對北角，北角只有招架之功，上半時結束，南青佔先。

今晚七時起的三場賽事在修頓球場舉行，首場女子組大同對勞青，次場女子組悠悠對晨星，末場甲一組消濟對南華。悠悠、晨星實力匹敵，看來悠悠可勝。勞青在本屆比賽中有很不錯的表現，大同球員較有名氣，體力不足。甲一組消濟有勝南華。

「四强」誰最强？

正關軍輯

甲組「金牌杯」足球淘汰賽，前天怡和淘汰了嘉山，金鐘盃賽快捷已告完了，元朗、星島、南華及怡和四隊都進入準決賽階段，改採雙式淘汰制，將來四強分頭角逐，又將抵成錦標賽局面。

就四強現時的經濟情形來推測出現比賽的未來發展，首先要看準決賽秩序的編排，才可找出「盟主」對象，而且按循環賽式淘汰後，才可找出「盟主」的共勝，每兩個對手都要以最佳選手應戰，則以星島的實力比較，以星島最近的發揮得好，則以星島最有機會成為冠軍，但這次四強的實力相差並不大，十分接近，但前鋒及後衛的發揮，星島的防守力量比較強，如果當天星島的發揮不佳，便可能被另一強所擊敗，因而選擇比賽時，作戰心理，又有不同，星島是要勝，因而，前日怡和在對嘉山的一場複賽，由於嘉山日前在聯賽中表現不錯，因而人們預料怡和雖然可以勝，但怡和以其技巧則勝。

勝，不致被嘉山攝出冷門，但怡和非得到比賽高峰及努力作戰，贏來必甚吃力。果然在此役中，怡和險攝冷門，才以一球之細取得小勝，而且戰至最後數分鐘才打開勝利之門。這在怡和來說，確實贏來不易。最大的原因，是前鋒狀態，仍和以往一樣，總是好勝好鬥，常常糊塗地攻，而時常被強敵猛山「利鄉吃打」，明知技不如人，也難發所欲欲打，見人就攝，見球則爭，經常以「密集防禦」打散了怡和的「錦花」攻勢，使到怡和吃了一驚，但知力守之下，更間中施以長傳突擊。

有一次突擊命中要害，[illegible]，未必可勝，但到加時再戰，便可給予怡和更大的威脅了，可以說，嘉山雖以技不如人而終吃敗仗，但以演出熱戰，則比之怡和趣勁得多，嘉山快勝快捷的表現，亦然擊敗，相當優異。

可知「一場完」的淘汰賽打法，與長賽戰鬥的策略有所不同，金牌杯進入準決賽之後，雖有各隊兩場的機會，但一勝一敗，關係重大，甚於作戰心理、耐力、技術和戰術運用等因素，被認為弱的一隊，自亦難有必勝的信心，何況四隊的實力，本來就沒有太大的距離。

彈唱集

不足　体部

要價知多少？

▲怡和在最後五分鐘才以一球之微淘汰嘉山。「職業進腳」吃夠了，兩隊腿老是不大靈活。

香港球迷最冷靜

▲那天晚的賽馬與籃球在最後一場對港聯比賽時，下半場進攻中球，原因是打得沒精打采，分明是欺場，如果在屁股拉球場也是如此，不發生「騷動事件」才怪。

年少老成

▲由球迷為「民政署」、「街坊會」等聯合舉辦的青年盃球賽，四個人隊伍中，有一個叫「老爺軍隊」，打賽老豆有餘仔，果然大晒。

鯨

▲「鯨水球人」張子岱回港的消息傳出後，各會紛紛展開東方也在深深歡動，人家是「天鵝肉」，也你咁閒啊！

掃來袁

▲一位先來港「觀戰」的丹麥「奧斯登隊」，至今尚未將合約寄回，據說也未能保險其不甩底。足總一口氣把其他的四個外隊「缷卸」了，想不到竟是「隨意碰」。亦好，只是兵源不足，預料不易過關，悠悠真、勢均而強，悠悠有悠悠的，晨星實力難跌，看來悠可勝。

明聲　國際　五場　四場　即日聯映　邵氏出品　七彩綜藝體　星月爭輝　陳厚　丁紅　邢慧　胡燕妮　秦萍　何莉莉　主演　下期首映　天下第一劍

銀都　普慶　高陞　今最後　長城公司溫馨大喜劇　花花世界　夏夢　張錚　平凡　劉甦　孫芷君　席于大客　小光裕・大操城

南華・南洋　今最後　鳳凰鳳凰　趣喜劇　情投意合　家庭婚姻趣劇　大喜劇　石慧　傅奇　石磊　主演

珠江　傳奇　夏夢　主演　新婚第一夜

鳳凰九巴勞聯分別集會 熱烈歡迎戰友勝利歸來

任意之屈墾梁健意氣風發精神旺盛 與會者促港英速釋被非法拘禁同胞

【本報訊】鳳凰公司及演職員工、摩總九巴分會以及勞聯等單位，昨日分別集會，熱烈歡迎從集中營勝利歸來的愛國電影工作者任意之、九龍船塢工人梁健等戰友。在各個歡迎會上，全場熱情高呼：「把反英抗暴鬥爭進行到底！」「我們必勝，港英必敗！」「偉大領袖毛主席萬歲！萬歲！萬萬歲！」

愛國電影工作者任意之受到鳳凰公司全體演職員工的熱烈歡迎。經過了十二個多月來在集中營跟港英法西斯當局進行針鋒相對的鬥爭的任意之，精神旺盛，意氣風發。她看到鳳凰公司這麼興旺，各個部門都湧現新人，她很高興。她說，今後一定同大家一道，拍好影片，團結鬥爭，為反帝愛國電影事業盡最大的努力！

她談到獄中的鬥爭時，憤怒地說，港英無理地把她從家裏綁走，非法囚禁，在摩星嶺集中營逾一年之久，進行種種的迫害和虐待。目前，電影界的廖一原和傅奇與及集中營的戰友仍受迫害，港英必須立即無罪釋放他們，必須負責賠償和立即釋放所有被非法監禁的愛國同胞。

不久前光榮出獄的長城演員石慧戰友也參加了歡迎會。這兩位曾在集中營中並肩戰鬥的戰友，熱烈地擁抱，激情地為大家演唱她們在黑獄中和唱的毛主席語錄歌，受到全體演職員工熱烈鼓掌。

摩總九巴分會昨晚舉行工友大會，熱烈歡迎在集中營鬥爭光榮歸來的九巴分會副主任屈墾戰友。屈墾戰友是在去年七月十六日港英襲劫九巴分會時，同其他五位九巴戰友同時被綁架投入集中營的。昨晚九巴工人敲鑼打鼓，高唱革命歌曲，歡迎屈墾戰友進入會場。

九巴負責人在會上高度評價在港英集中營和黑獄中堅持長期鬥爭的戰友們的英雄氣概。他指出，港英的民族壓迫和政治迫害永遠壓不倒英雄的愛國工人和愛國同胞，我們已經取得了很大的勝利，一定要繼續堅持鬥爭，奪取最後勝利。

屈墾戰友在會上控訴港英的法西斯暴行，報告了戰友們英勇鬥爭的情形。

摩總、摩分、港巴的代表也參加了歡迎會。各單位的代表向屈墾戰友致送了珍貴的禮物——毛主席的著作、毛主席像和像章。

九龍船塢勞工聯合會昨晚集會熱烈歡迎梁健戰友，會上全體工友情緒激昂，一致要求港英必須立即釋放被非法拘禁的勞聯工友和全體愛國同胞。

又訊：工人文藝隊伍前（三日）晚舉行大會，歡迎光榮出獄的環業工會理事、工聯康樂委員會委員、工人合唱隊指揮周波工友。

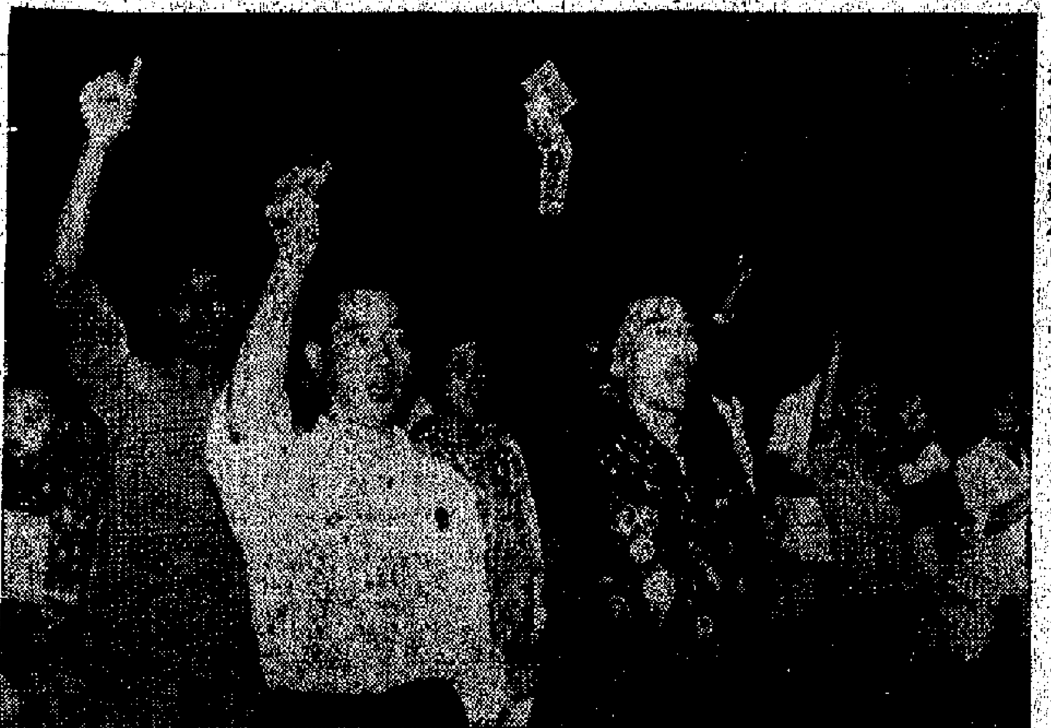

九巴分會歡迎屈墾勝利歸來，這是屈墾戰友（右）和大家一起高呼口號，促港英立即釋放其他尚被非法拘禁的戰友。

論法西斯法令「緊急條例」之三

證據確鑿　罪責難逃

本報評論員

看過了港英民族壓迫罪行的許多物證、人證之後，現在讓我們看看最近某些英方人士在各報發表上對港英「緊急條例」所提出的一些看法。

總括來說，他們的看法可分三類。有一些是輕輕點到，但對某些事情仍不失為出較接近事實的看法；一些是純粹從所謂英國法律觀點看問題的看法，一些是重複了港英的強盜邏輯，自成為港英殖民統治的辯護士。這些觀點，出自自稱為「中間偏左」，但是左得「不多」的人到反動透頂的法西斯主義者。

關於第一類，有人指出港英「是偽善的」的權力」、「奉行了雙重的標準」、「行使着極權性質，府」，而且認為，「這種極權，是民主政的歷史上從來不會設想過的」。

不能不認為：這些文縐縐的辭句裏，仍不失為接近事實的。什麼是「極權」？就是一小撮反動統治者對廣大居民實行殘暴壓迫，蔑視廣大居民的正當權益，巧取豪奪，明劫暗搶，置廣大居民生死安危於不顧，隨時隨地綁架、毆打、殺人、放火……換句話說，就是實行法西斯統治的權力。今天港英就治者就使用着這種法西斯統治的權力。不特此也，一道這種極權，是民主政府歷史上從來不會設想過的。

這裏，港英身上掛着什麼「民主自由」的破招牌，卻實行着別人「從來不會設想過」的每當，那麼，不是可以證明，港英比別的法西斯政權來得更狡猾，更惡毒了嗎？

什麼叫做「雙重標準」？簡單一句話，對我有利的殺人放火都是對的，誰反對我，誰就犯罪。大量事實證明了這種「雙重標準」。就是今天港英統治者死抱着不放的「標準」。港英可以對居民實行瘋狂、殘酷的鎮壓，可以在任何地方亂槍打死人，可以出動海陸空三軍搜查民居，可以縱火搶掠，可以任意毆打、任意拘捕，可以胡亂判刑，但是，卻不許人家反對，說一句反對的話有罪，拳手抗議有罪，三人同行有罪，探親訪友有罪……把英帝國主義殘酷壓迫南、北羅得西亞、尼亞薩蘭和肯尼亞等地人民的奧法例搬了過來，擴而大之，使「香港例」和「社會安全條例」，把英帝國主義殘酷的一個中國人都成為港英的「罪犯」。在港英這種「標準」之下，香港同胞所受到的民族壓迫和政治迫害，是世界法西斯迫害所罕見的。

這是不看本質，第二類純粹從英國法律觀點出發的看法，只講一點，不及其餘的。

……問題很清楚，港英既然是「偽善」的，「雙重標準」的，連人家不敢「設想」的事情都可以幹得出來的，那麼，經過「公開審判」和「經過法庭審判」而拘禁，究竟又有什麼本質的區別？不經審判而拘禁是非法，經過審判而拘禁同樣是非法。因為「審判」不過是裝門面的形式，形式不能改變它的本質，也不能改變它的內容。至於「研究、修正」，不過是企圖把法西斯的外衣換一換，把「緊急」變成了「普通」。去年十一月港英炮製了一套「社會安全條例」，全部是「緊急條例」的翻版，裝面上它不是「緊急條例」，但具備了一切「緊急條例」的罪惡，而且擴而大之，這就是「研究、修正」之後出現的事實。條不得有人曾指出，「它（港英）用了巧妙的方式，把社會安全條例列入香港的常規法典」，實是「無法無天的法律」。請注意，說這句話的還是英國人呢。

有一些港英殖民統治的辯護士，重複着港英及某些「港英政府」的陳腔濫調，說什麼「企圖推翻政府」，是為了整個香港的好處」。類似這樣的謬論，自從英帝統治香港之後，就不斷用作鎮壓中國同胞，粉飾殖民統治的藉口。遠的不說，就是在二十年前港英事理事務司史德都在提出「維持公共秩序安全法案」時，還不會以此為「理由」？所不同者，今天的港英統治者殺人殺得更多，非法拘禁的手段越來越野蠻，因此，這一套謬論濫調也更多地反覆散播，用來掩飾它所幹下的血腥罪行。

投資中就有人指出，實行殖民主義奧味的法例，拘禁了香港的許多中國人，是香港局勢無法穩定的原因之一。港英一手把香港局勢推向緊張、騷亂的階段，猶說是「為了大家的利益」、「整個香港的好處」，這種謬論是絕對騙不了人的。

今天香港中國同胞所受到的民族壓迫和政治迫害，是「駭人聽聞」的，是最「不人道」的。那些罪魁禍首的兇殘，是變本加厲的。那裏有壓迫，那裏就有反抗。今天香港中國同胞已經站起來了，有了戰無不勝的毛澤東思想作武器，有了毛主席的偉大戰略部署作行動指南，在偉大的社會主義祖國強大的支持下，那怕你「百年魔怪」，那怕你兇神惡煞！港英一天不把那些法西斯奧法例統統撤銷，不把被非法拘禁的愛國新聞工作者全部無罪釋放，不把集中營和各個黑獄中的愛國同胞全部無罪釋放，那你港英就一定不會有好下場。

港九兩場大火 損失五六十萬

廣隆泰工廠大廈災場二萬餘呎 怡興大廈富宅猛烈燃燒損失大

【本報訊】昨日下午港九發生兩宗大火，青山道大南街廣隆泰大廈十樓雨衣及太空褸部被燬，損失約五十萬元，港島龍頭道怡興大廈八樓兩住宅單位被焚，全部傢俬衣物焚失。幸均無人受傷。

廣隆泰大廈位於大南街一〇一六號，樓高十層，是座面積頗大的工廠大廈，介於永康街、寶林街及大南街的三角地帶。大廈分設製衣、羊毛衫等部門，其中十樓是雨衣部。整座大廈工人近千名。

昨日下午六時四十分，有人發覺大廈七樓後梯有火燃燒，繼而濃煙密佈。大廈內的職工立即搶救，無奈火勢已蔓延開來，只好立即報警。

火勢繼續向上升，從八、九、十樓的後梯一直捲入十樓的雨衣及太空褸部。樓內的雨衣製成品及原料一經着火，後，火勢更為猛烈，濃煙瀰漫，火光衝天。原定下午七時放工的各層樓的職工紛紛落樓逃命。由於濃煙封梯，結果有十七名工人由消防員……[illegible]

……消防員分別在永康街、大南街方面架起長梯灌救，當火勢最猛烈時，青山道一帶曾被滿有焦味的白煙籠罩。至九時五十分，火勢始被控制，再灌救大半個鐘頭，火才被撲熄。惟十樓的機器及製成品、原料已燬，災場面積兩萬平方呎，據稱損失約五十萬元。老闆名謝麗生。

大火之際，青山道的交通未受阻，但在該大廈斜對面的幾個大牌檔營業。

至於龍頭道十三號至十九號的怡興大廈的一場大火，是昨日下午二時四十五分發生的，燃燒半小時。

被燬的兩住宅單位是十七號及十九號的八樓。戶主是簡植濱。同住的有妻及兩子，兩女傭梁有珍、亚霞。

據說當時梁有珍在廚房洗衫，亚霞則在廳中燙衣服。藥有珍突發現廚內爆出火花，繼而冒起濃煙，濃煙瀰漫，她立即推着僱主之兩子簡永業（七歲）簡永業（四歲）落樓逃命。亚霞亦奪門而出。

簡植濱夫婦在中環接獲電話趕回時，道路已見消防員在雲梯上把喉向其住所灌水。由於火勢猛烈，九樓及十樓的玻璃窗已被燒黑。一個住八樓的氣姓婦人（約六十歲）因驚恐過度，跌倒撞傷。

廣隆泰工廠大廈火光熊熊，消防員正在灌救

認真注意港英新陰謀！

我同胞被加重迫害 六工人又解芝蔴灣

各業工人非常憤怒喝令停止迫害

【本報訊】必須認真注意港英對獄中愛國同胞玩弄的新陰謀！必須喝令港英給同胞加重迫害獄中愛國同胞的魔手！港英最近連續分批把獄中愛國同胞秘密從赤柱押解到芝蔴灣黑獄。

據證實，繼十一月廿七日有六位愛國同胞被押到芝蔴灣之後，十二月二日，又有一批愛國同胞共六人被秘密押解芝蔴灣。這六位愛國同胞都是膠業工人，他們是關強、江森、鄭達安、劉恩、周木成和古玉榮。

芝蔴灣黑獄曾揭發港英豬狗欺壓及迫害同胞的暴行。港英用種種的暗的惡毒手段，對受害同胞包括被非法拘禁的愛國同胞進行殘暴的迫害，任意毆打、摧殘，迫使他們……[illegible]

……最近港英加速把一批又一批的獄中愛國同胞從赤柱秘密轉移到這個罪惡昭彰、臭名遠揚的芝蔴灣黑獄，居心的惡毒，不問可知。據悉，港英還準備繼續押送一部分赤柱黑獄中的愛國同胞到芝蔴灣，以加重迫害。

樹膠塑膠工人、各業工人聞訊，都非常憤怒，紛紛強烈譴責港英的暴行！喝令港英必須立即停止對戰友的迫害，必須立即釋放全部被非法拘禁的愛國工人和愛國同胞。

樹膠強將六位戰友的親屬，昨天去港英的赤柱監獄向獄方提出強烈抗議，譴責港英的……並指出港英必須停止迫害，及保證親人的人身安全。

短評

密切注視港英新陰謀

港英最近又使用卑鄙的手法，變本加厲地迫害被非法判刑的我愛國同胞。十一月二十七日，把赤柱黑獄中的六位愛國同胞秘密押到芝蔴灣黑獄；十二月二日，又用同樣手法，把六位膠業工人押到同一地點。港英這樣鬼鬼祟祟，居心險惡的行徑，已引起各界愛國和港九愛國同胞的憤怒和注視。

我報連日刊登了三篇署名「出獄者」給本報的來稿，以親身的經歷，列舉大量事實，揭露和控訴港英獄中的黑暗，序實港英監獄當局迫害和虐待我獄中愛國同胞的罪行。並指出，港英企圖以種種卑鄙的手段，「騷人聽聞」的「不人道」勾當，來消磨愛國同胞的意志，是絕對辦不到的，只能使被迫害的同胞越鬥越强，越戰越勇。

港英自稱為什麼「模範監獄」的芝蔴灣，實質上是黑暗，腐敗和殘暴的地方，其實是一個罪惡深重的黑獄。不久之前，就發生過一宗「犯人」被迫害至死的事件，但這不過是其中的一二例證。大批有關芝蔴灣迫害獄中同胞的事實，尚未揭露。

據傳，港英還企圖對黑獄中的其他愛國同胞進行迫害，除了上述的十二位外，還要把赤柱黑獄中的另一部分戰友秘密押送到芝蔴灣。對於港英的新陰謀，港九愛國同胞正予密切注視。

一味顧自己 唔理你死人

英拒銀行助入口商 港小廠再受大打擊

【本報訊】昨日傳出消息：英國已經拒絕香港的銀行對英國輸入港貨的入口商予以直接的援助。這將使香港的出口商又一次受到沉重的打擊，特別是小廠商，受影響更大。原因是：小廠商將無法自行替英國入口商墊付佔貨百分之五十的入口按金。在這個消息宣佈之前，香港的廠商一直以為，銀行將會墊借他們墊付入口按金。但是，英國政府拒絕了這一項援議。

一家英文晚報昨日報道，匯豐銀行香港經理稱他在接到該行在倫敦總行的電報後說：「英國的主管們現在通知我們，他們不能接受由銀行直接墊付按金。」據說，這是英國政府的決定，對所有的英國入口商人均有影響，而非單獨針對輸入港貨的入口商。

港英貿易發展局一發言人爲此說，英國這一新措施將意味着：㈠香港的小出口商將要聯合起來，支助英國入口商；㈡香港將被迫去找尋其他的市場。

香港出口商會主席曾說，新限制對香港出口商是一大震驚。

廣告牌伸出馬路 港英要訂例管制

【本報訊】港英市政事務處長亞力山大，昨日在「立法局」上表示：當局即將草擬則例，對廣告牌伸出橫過馬路或離路面的最低限度，予以規定。

亞力山大是在回答一名議員的詢問時作上述透露的。那名議員還問及修訂廣告牌例有什麼進展，亞力山大答稱：「作為修訂附例的草案可能於短期內草擬完竣，網後將諮詢於各大廣告公司，最後則要輔政司署核准，交由政府大律師草擬該附例。」

亞力山大稱這是一項「複雜的事」，故需要較長的時間。

亞力山大在回答議員的補充問題時又表示，現時的則例規定，廣告牌從對正馬路的外牆部計，不得遠過馬路超過十二呎，在一般的馬路，廣告牌的最大高度規定為十九呎，在電車路，則為二十三呎。

匪持釘棒傷人劫款 歹徒白日中區偈錢

親塘一商號被搶走雪櫃偈煤

特別推薦！　天鵝牌

袜西脚濶絨仔線

（藍、黑）

究着工縫

適飾着穿

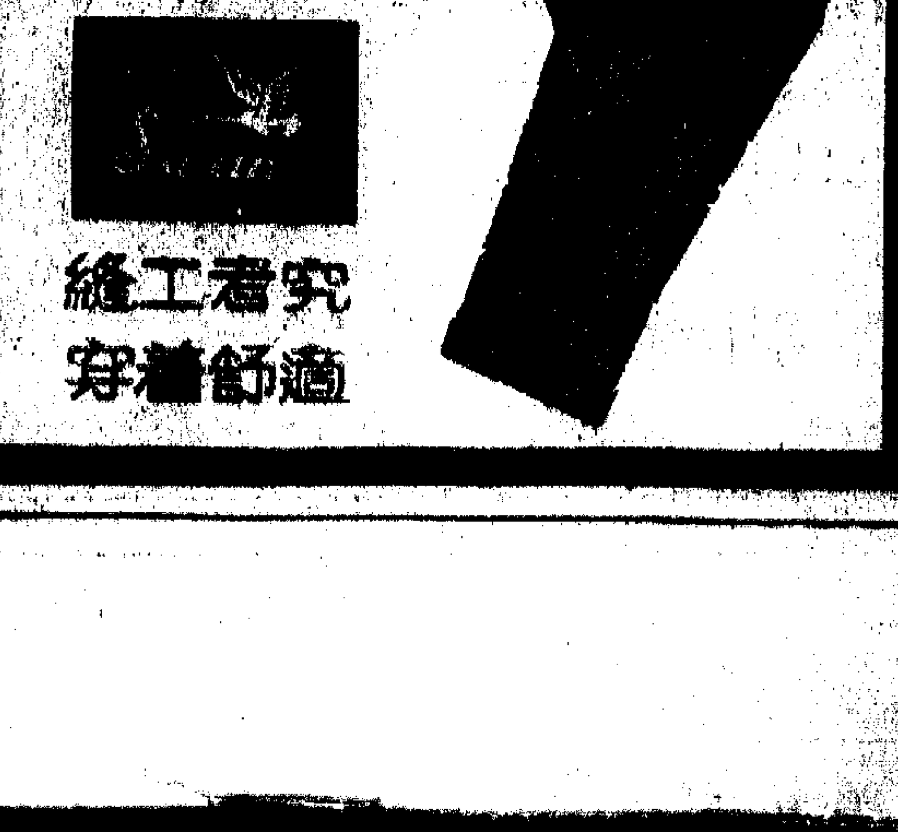

各國貨公司有售

香港代理處
華潤公司
中區 大廈九樓

經銷處
萬新有限公司
皇后大道中僑商大廈13樓
電話：234650・234655

大淘

西醬油之王

品質純淨

鮮味清香

國產名牌參茸

晶花參

港英財團貸出幾百萬元後 近千人大廠被吞

敏達廠被控制後業務無發展終被吃掉 工人代表昨向債權所有人提五項要求

【本報訊】被港英財團施打銀行接管的敏達實業有限公司的塑膠玩具工廠，前晚關閉後，近千名職工同時遭解僱，該廠職工昨日上午十時派出十五名代表前往增正路港英勞工處，與債權所有人委託的代表談判，由上午十時直至下午一時，談判了三小時，職工們提出的五項合理要求沒有獲得接納。他們希望港英勞工處切實負責，協助解決他們所提出的合理要求。

昨日的談判，債權所有人港英施打銀行由國民威會計師樓代表。

債權人代表對職工提出的五項合理要求沒有答覆，只是說按照三日發出的通知，各職工補領一個月的遣散費及三天的工資。同時提出要該廠的職工撤離。職工代表表示不能接納。代表們回廠向全體留廠職工說明情況後，全體留廠職工決定繼續留廠。目前留廠職工有四百五十名左右。

敏達實業有限公司是由一九五九年九月開始在紅磡溫思勞街設工廠，佔地六百呎，資金五萬元，生產人造塑膠花，銷往美國、歐洲。經營兩年半後，業務有發展，工廠遷往紅磡柴光街，佔地一萬呎。一九六一年至一九六三年經營塑膠花，業務順利。

為了適應業務發展，當時決定在新蒲崗買地，投標買到一幅工地，但是後來又賣出去了。為什麼把地又賣出去呢？據悉，當時工廠一方面生產塑膠花，一方面研究生產高級玩具，耗費達一百萬元。因此，一九六三年間因為無法結樓，乃將地拍賣出去。大約六個月後，高級塑膠玩具製造成功，一方面生產塑膠花，一方面生產高級塑膠玩具。因此，業務順利發展。因此公司又投標買了現時道一幅地，即觀塘創業街廿五號。一九六五年八月，該廠遷入觀塘新廠。直至一九六五年底玩具及塑膠花年產量價達一千萬元。其中塑膠玩具銷量增加，人造塑膠花則銷路較差。一九六六年，該廠生產玩具達九百萬元，塑膠花達四百萬元，即合共一千三百萬元左右。這是該廠業務的「黃金時代」。

一九六六年後，港英的銀行開始收縮信用借貸，該廠業務陷於困難。據熟悉該廠業務的人士指出，主要是該廠去所賺的錢，放在大廈建築方面，同時業務擴充，增加設備，用去一百多萬元。法國工商銀行[…]筆借貸。直至一九六七年九月份，資金更顯得困難，資方曾拖欠全體職工一個月工資。後來又往港英打銀行借貸，一九六七年十月，港打銀行再借貸一百萬元。據悉，該公司先後一共向港打銀行借貸七百多萬元，法國工商銀行一百廿萬元，其他債務約二百六十萬元。

港英財團港打銀行借貸給該公司後，派出一名高級職員擔任總經理，一步步控制該公司的財務、行政、生產等部門，並改組制。據悉，在一九六七年十月份，該公司資產及負債約可平衡，自從業務被進一步控制後，業務更受到挫折，交貨不準期，有些客戶退訂單，有些客戶則被另一家新設塑膠玩具廠搶去生意。直至本月二日，港英財團港打銀行委派國民威會計師樓接管了這間塑膠玩具工廠。

由一外資洋行接管後 陽光塑膠廠欠工資

工人昨往勞工處交涉要廠方如數發薪

【本報訊】由歐基洋行接管經營的陽光塑膠廠，積欠工人十一月份下半月工資，昨天上午，工人為此前往勞工處交涉，要求廠方如數清發。

陽光塑膠廠在官塘新利街，有男女工四百多人，是一家生產塑膠玩具的工廠。昨晨該廠一百多名男女工人，其中有懷孕的女工，有十多年工齡的老工人，他們坐在勞工處外面的路邊。他們指出，十一月中旬出上半月糧時，廠方已採取拖延手法，經工友追問，才如數發薪。十一月份下半月糧期，通常應在本月一號或二號發出，但是到三號，糧期過了，廠方仍不發薪，同時近日來頻頻把貨物和機械搬走。前天，工人便前往太子行五樓歐基洋行找老闆，西德籍老闆竟無理召警，恐嚇工人，引起工人極大不滿。他們對記者說：廠方欠我們工人工資，我們追發工資是理所當然，難道要我們工人餓着肚皮白白替廠方做工？廠方召警對付工人的態度是橫蠻無理的。

據說，陽光塑膠廠因業務不振，在今年十月間，實轉給西德資本的歐基洋行，以後凡買賣機器、發票發薪，均由歐基簽字授權該廠經理執行。

本月一日糧期，該廠授權經理對廠內工友說，歐基不肯簽字，沒有糧出。工友們白白做了半個月，分文全無。前天，工友前往太子行歐基洋行追討，歐基竟說與該廠全無關係，要工友離開洋行，並召警恐嚇工人，但工人不為所動，堅持合理交涉，一直至下午八時，有些工人家中仍有待哺的子女，只得暫時離去，但都聲言絕不肯被逼走，一定要追到底。昨為他們赴勞工處，要求有關方面切實保障工友的工薪收入，免致生活面臨困難。

十九坊會退出坊研會

矛盾重重的又一反映 會有人聲稱不能被牽着鼻子走

【本報訊】據通訊社消息，現有十九個街坊會決定退出港九街坊研究會。這項「分裂運動」，反映了其間的矛盾重重，而且不僅存在於街坊研究會內，顯然還牽涉到好幾方面。

消項「分裂運動」是在十一月間的一次集會中，關於港九區會輪任主席的提案被否決而爆發。有人認為不能「被牽着鼻子走」。港九街坊研究會現任主席是甄子棠。他屬於否決輪任主席提案的一方。港英華民政務司及徙置事務處官員曾參加早些時「分裂派」舉行的會議。

昨日召開理監事會通過退出街坊研究會的有十九個區的街坊會，並定今日致函坊研會主席。另有深水埗街坊會尚待開會決定。

通訊社列出已決定退出坊研會的十九區街坊會是：北角街坊會、西環街坊會、紅磡街坊會、荔枝角街坊會、旺角街坊會、何文田街坊會、大磡村街坊會、大坑西街坊會、新蒲崗街坊會、油塘街坊會、中區街坊會、油麻地街坊會、銅鑼灣街坊會、摩星嶺街坊會、灣仔街坊會、筲箕灣街坊會、秀茂坪街坊會、慈雲山街坊會、茶果嶺街坊會等。

大窩口被拆鋪商販 拒絕抽籤分配攤位

認爲當局應給予他們徙厦鋪位

【本報訊】港英石籬新區徙置事務處辦事處，昨又無理召來男女警員二十餘名，對荃灣大窩口木屋區受害小商販進行恐嚇，該區小商販因拒絕不合理的攤位安置，港英竟然出動警察，態度橫蠻。

大窩口安置區約六十家店戶居民，日前就港英強拆舖位和搬走財物，前往荃灣「理民府」交涉，再次提出給予徙厦舖位、賠償損失和救濟等三項合理要求時，遭到港英無理驅逐和控告。前日，該區商販居民接到徙置事務處通知，說在昨晨九時，將在荃灣石籬新區第五座的徙置事務處辦事處內安排抽籤分配攤位。這些新攤位設在石籬新區第十座與第十一座之間的曠地上，為數約一百六十八個，分別安排給大窩口安置區商販及其他各區的小商販。這些新安置攤位面積僅得三[…]

實金無也不得領費。昨晨，四、五十位大窩口小商販來到石籬新區徙置事務處辦事處，指出港英拆舖位又搬走貨物，迫害小商販，現在要他們抽籤去分配，面積小而又偏僻的攤位，他們表示拒絕。[…]

龍城至西貢 九人車減價

【本報訊】行走九龍城與新界西貢之間的九座位新界的士，將由九日起調整收費辦法，據說可能由目前的一元減為七角。但這個新的收費辦法，只限於每日由早至下午八時，八時以後及每逢假期（包括星期日及公衆假期等）則仍每客照收一元。

該線巴士（廿一號線——西貢至彩虹邨）收費六角。

港澳同胞歡祝國慶的紀錄片 「歡樂的節日」明上映

南洋普慶兩院今晚九時半同映優先場

【本報訊】港澳同胞慶祝中華人民共和國十九周年國慶紀錄片「歡樂的節日」，明（六）日起在普慶、南洋、南華、珠江、高陞、銀都等六院上映了。今晚九時半，香港的南洋和九龍的普慶戲院分別上映優先場。

「歡樂的節日」演出部份的各單位演員（包括工人、農民、學生、銀行、保險、貿易、電影界等），將分別到兩院負責招待觀衆。

今年的國慶節是在國內外一片大好形勢下到來的，「歡樂的節日」廣泛而深入地紀錄了港澳同胞慶祝國慶的盛況。為了徵求各階層同胞對該片的意見，日前，清水灣片場曾經舉行了多次的試片招待，廣泛聽取羣衆意見。看過試片的工人、農民、漁民、學生和街坊小販，一致讚揚這部影片，使文藝為廣大羣衆服務的精神。他們說，從來沒有看過一部港製的電影，這麼多羣衆的鏡頭，讓羣衆當主角。大家激動地指出：從影片裏，可以看到港九同胞的團結，看到羣衆力量的不斷壯大。

大家更一致表示：一定要發動更多羣衆觀看這部影片，為宣傳毛澤東思想貢獻一分力量。又據悉，為了普及觀衆，六院決定將低票價，另外集體訂票和邀學生睇勝票者，進可獲得優待。

百德大廈一房內 男女擁抱服毒昏迷

女父似有預感及時趕到救回女命

【本報訊】昨晚八時左右，百德新街百德大廈發生一宗服毒自殺案件，一對男女擁抱床上，昏迷不醒，幸被及時發覺，送往醫院救治。

銅鑼灣百德新街百德大廈五樓D座ㄨ號中間房，有單身女子陳ㄨ年，廿七歲，已婚，丈夫另住別處，據說家境相當富有。陳女在未入住百德大廈時，已認識一男友，經常到訪，陳女入住後，兩人仍常在房中交談，很少坐在廳中。

昨天下午五時左右，陳女和男友雙雙返回百德大廈，而該樓的包租婆由於出外買餸，回家後也不知陳女和男友在中間房內。五時四十分左右，陳女之父來電話找女兒，包租婆找女門，內無人應聲，於是同陳父說她不在家。陳父似有預感，急急忙忙跑到百德大廈其女住處，但是仍拍不開房門，心知有異，即到警署報案。[…]

十一歲女童失蹤

【本報訊】又一名年才十一歲的女童莊愛勤，在十月五日離家後失蹤。

失蹤女童莊愛勤

三千一與六百七之比

監督使用工業鍋爐 千人考試半數合格

鄭亮同竟埋怨廠主還提出警告

【本報訊】據港英「鍋爐及壓力容器法例」規定：由一九六九年一月一日起，每個鍋爐或蒸汽容器都必須依照法律規定在一名「有資格的人士」監督下使用。可是，到目前止，港英勞工處長鄭亮同也承認沒有「足用的有資格人士」，但卻仍要將這條法例付諸實行。鄭亮同昨日在「立法局」上表示，目前向港英勞工處登記的鍋爐和蒸汽容器有三千一百四十個，但至今年十一月十五日止，只有一千一百多人參加使用鍋爐和蒸汽容器證書的考試，而獲得及格證書的只有六七二人，不合格的有五〇二人，佔百分之四十三。

鄭亮同一再宣稱「情形令人極不滿意」，把責任推在工廠主身上，指廠主還不安排他們的僱員參加這一項考試，並提出警告說：如廠主「繼續故意不理勸告，不設法安排其僱員考試，就要採取可能引致控告他們的初步行動」。鄭亮同強調，明年四月三十日以前，鍋爐及蒸汽容器的廠主，都要向他提出一份有關「及格管理員的週年報告表」。

屆時，他將會作嚴格檢查。一名議員在會上提出補充問題，要求勞工[…]

貨車落田

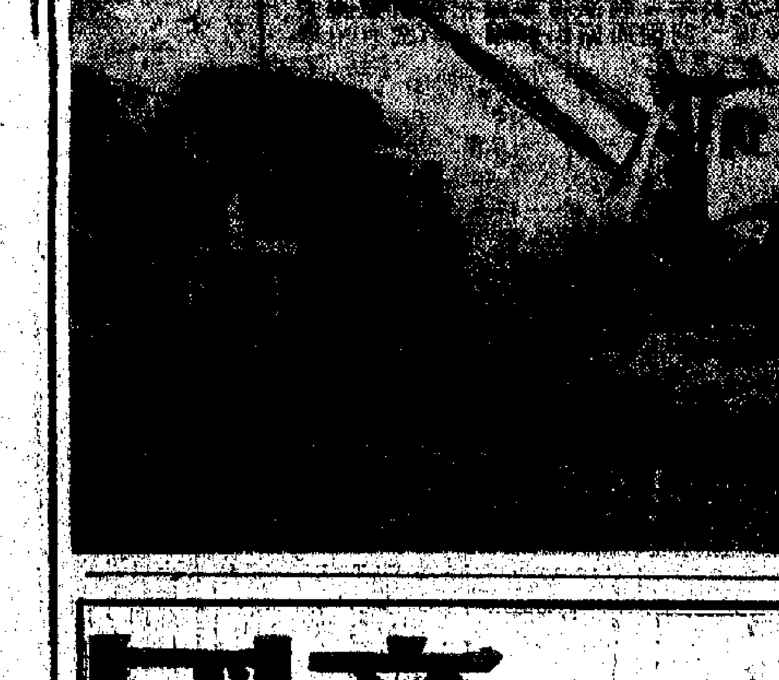

昨天下午三時左右，一輛小貨車在元朗屯子圍的小路上突然翻下菜田，須出動工程車，幾經艱辛才把它拖出泥坑。

失事小貨車編號AL五六九九，是九龍土瓜灣浙江街二十ㄨ號祥記塑膠廠的運輸車。於上述時間，該車在屯子圍卸貨後，準備空車駛返市區之際，就在那條小路上，不知如何突然橫側，隨翻落距路面約二三呎高的菜田上，幸車上無乘客，司機亦未受傷。該車後由工程車吊起，車身只受些微損壞（見圖）。

警方承認劫竊案多

只叫居民小心 卻無捉賊良法

【本報訊】據港英警方宣佈，十一月份內發生的犯罪案件有二千八百五十宗，其中暴力案[…]

六旬以上老人生活如何？

據統計大部失去依靠生活困苦 教士也不滿港英漠視老人問題

【本報訊】港九六十歲以上的老年人，有多少？他們所過的生活如何？

據港英人口統計表明，年逾六十的老人，在港九共有廿五萬人，佔四百萬人口總數的百分之六點二五。據統計顯示，這廿五萬老人中，有百分之七十五是住在小房、床位、樓梯、天台、木屋，這些老人大部份失去依靠，生活困難，有的還淪為乞丐。

據教士施應元指出，港英對老人問題是「漠視的」。他說：「香港之房屋計劃，不許經濟較好的子女與父母同住；香港之醫療計劃，未有專門照顧老人；[…]使老人提前失業，香港未有社會保障制度。」

美日垂注生產力 鍾士元乞援同港

【本報訊】港英「工業訓練諮詢委員會」屬下的「電機工業委員會」，將於本月十日至十八日期間內，進行一項「電機工業之人力需要」調查工作。[…]

外匯基金借款限度 郭伯偉建議再提高

由原來十五億增至卅億

【本報訊】港英財政司郭伯偉，昨日在「立法局」二讀「一九六八年外匯基金（修訂）（第二號）法案」，提議外匯基金的借款限度增至三十億港元。郭伯偉在致詞時表示，提高借款限度的原因是「銀行的英鎊資產在最近數月內已增加得較早時所想像的為快」。[…]

潮大攤位舉辦影賽

中南製衣廠今年首次參加工展

星中總觀展團於昨晚飛回星洲

昨天入場人數 49432

柴灣兩家人 為瑣事混戰

長沙灣道新華銀行 送紀念品給新客戶

國產

長城牌銀翹解毒片 改用新包裝供應

天津中藥製藥廠（原名天津樂仁堂製藥廠）出品長城牌銀翹解毒片係傷風感冒良藥，功能清熱、散風、解表、退燒，自銷港以來，因療效顯著，深受用戶歡迎，現爲精益求精，特自即日起改用新包裝供應，尚請各界留意。

香港代理處：德信行有限公司

香港經銷處：華藥公司 電話 483003 434304

國貨公司、大藥行均有出售

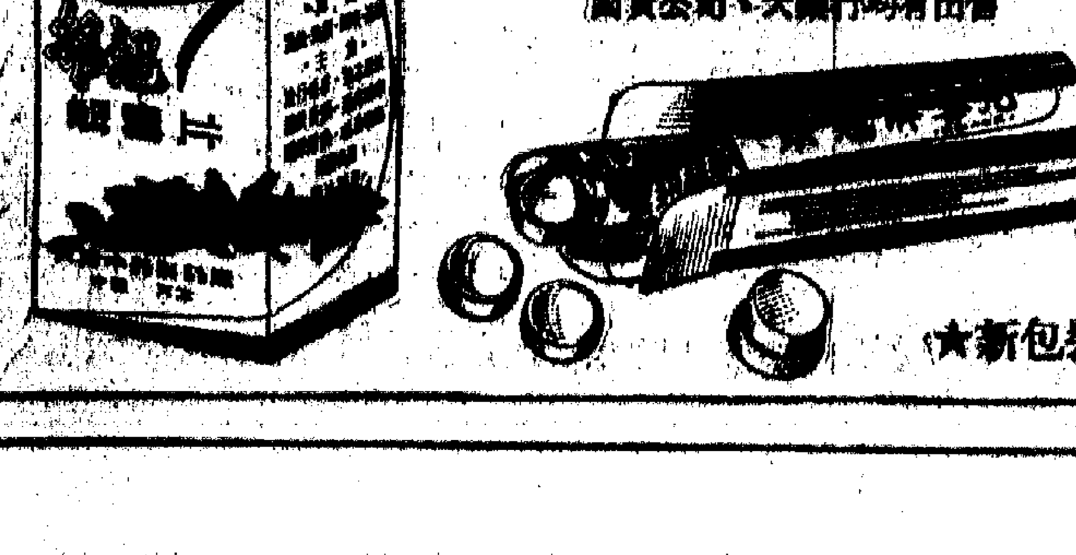

★新包裝★

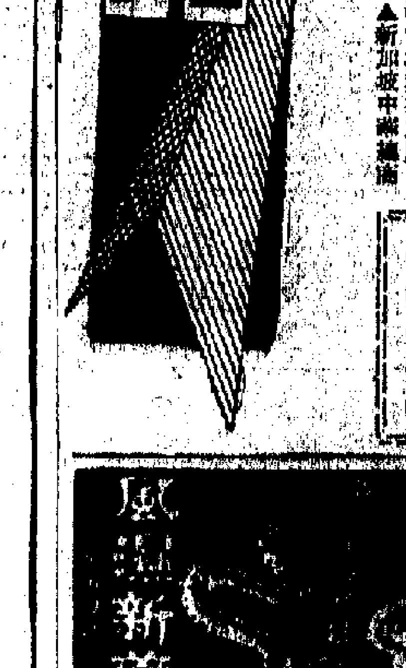

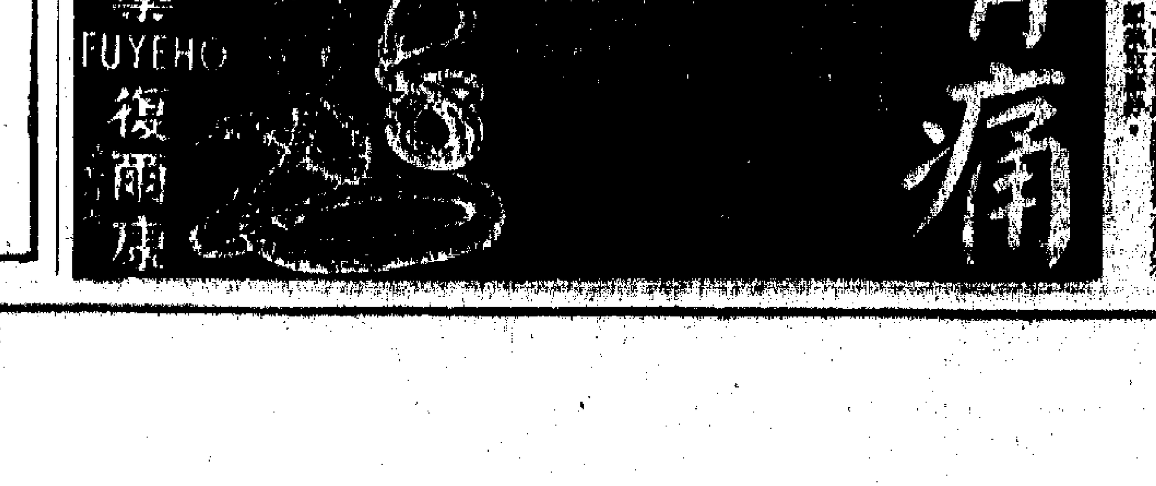

銀行資金出路越來越難

外地資金繼續流來

既不敢大量調去歐洲套息　對港地產物業又不甚放心　放款給中小工商業更審慎

【本報訊】銀行存款越來越多，資金出路越來越成問題，最近此間一些銀行正為此而大傷腦筋，它們既不敢大量把資金外移去歐洲套息，也不敢在此間隨便放出，遂成銀行內鬆外緊的局面繼續顯著。

十月底止銀行存款比九月底止的數字增了二億多元，同一時期銀行對工商業放款卻只增二千四百多萬元，即是說銀行資金入多出少，銀行要支出龐大的存款利息，但卻收入很少的放款利息，所以銀行負擔日益加重。

香港銀行資金的出路，一向除在本地找用場外，轉往歐洲各地套息也不少。可是由於年來歐洲金融風暴接踵而至，英鎊貶值之後，人們已心存戒備，不敢隨便把資金調去英倫套息。到最近法郎、英鎊、美元又岌岌可危，擁有資金者更小心奕奕，不願隨便把資金外調歐洲各地，所以香港資金出路縮窄。而在本地找用場也是困難，因為西方貨幣危機已威脅到本地的進出口貿易，工商業受影響，銀行對此不能不審慎貸放。

迄至今年十月底止，香港銀行的存款總額月月增多，在今年五月底止的數字已重新達到去年四月底（即反英抗暴鬥爭前）止的紀錄，甚至稍爲多些。一些別有用心的人樂稱大進氣氛，說香港已恢復「繁榮」「安定」，銀行重新招徠大批資金。其實在這段時期內，銀行存款增得這樣多的原因，主要是南洋資金繼續湧至，特別是南越和泰國。逃港資金包括華僑資金與官僚資金，它們來到這裏後大部分存到銀行裏去套息，採觀風候機才動的態度。因爲年來美帝在東南亞大敗，造成局勢更加不安，於是擁有大量資金的多轉移來港。另外是西方資本主義國家的金融動亂，美元、英鎊、法郎波動尤大，人們對它的信用一落千丈，由這裏外移到歐洲各地套息的資金比前減少，甚至年前調去了的也陸續調回來，所以更造成資金集中到銀行裏去。

再就是本地的一些游閒資金，過去他們尙多投進地產物業和股票市場活動。可是地產物業自去年五月以後一蹶不振，人們對本地的「繁榮」「安定」多抱懷疑態度，所以對容易積壓資金的地產物業不敢投注，這部份資金也擁到銀行裏收息。

據公佈，截至今年十月底止，香港銀行的存款總額已增達一百億二千二百多萬元（前已見本版），比今年一月底止的數字增加了一十六億多元；與去年同期比較，則增了二十億元多些。

【又訊】進入第四季以來，外國資金流港仍多，本地資金減少外移，遂成香港銀行存款續增不已。

由於存款多放款少，最近銀行業內頭寸普遍鬆弛，銀行同業拆息在週息四厘六二五左右。

至於對地產物業的抵押放款，雖然有些銀行已爭取做些，但[illegible]，在這方面，而且有些大[illegible]對[illegible]股票抵押放款則有些接做。

洋行，它們每年可向銀行透支款項數千萬港元，利息也比一般的規定爲低。這些主要是英資大洋行。現有消息說，這些大洋行由於獲得銀行的「特別通融」，不僅可以以放賬六個月的方式賣貨給英國的大入口商，而且還可匯回一百數十萬港元給英國入口商，讓他們拿這筆錢向英海關繳交輸入按金。這筆錢據說還是免息借給英國入口商的。據[illegible]所知，香港輸英最大宗的成衣和紡織品，已被[illegible]集中由當地的大出口商和大入口商經營了。

英中小商借貸無門　有些可能改營英貨

港貨售價如提高銷路必受影響

【本報訊】英政府實施「進口按金制度」，到昨日已滿一週。此間出口商、廠商、銀行界及航運界人士均認爲，英國這次實施一年爲期的新緊縮措施，必將影響到香港製品輸英，至於影響時間之長短，則因情況比較複雜，港商表示難作預料。

據外電報導，由於英政府限制英國銀行借貸給進口商作繳入貨物之用，現在英國私人貸款的利息，已高至一分五和一分八。港商對此事甚表關切，認爲這對於港貨輸英生意將有嚴重影響。因爲在訂購香港製品的約一千家英國商行中，大多數都是一些資金不甚雄厚的中小型入口商行，現在要他們在借貸的利息如此昂貴下，他們就不得不把入貨價大大提高，結果在英國市場零售價格上升的情形下，就會影響到港貨在當地的銷路。

而且，有些英國中小進口商因借貸無門，或負擔不起高利貸而致停業，其中有一部分或就可能改營英國廠家的產品，而所有這些變化，都是會影響到港貨輸英趨於減緩的。

到目前爲止，此間銀行還只是對經營輸英出口的少數大出口商和大廠，給予延長借款期限的方便。本週內恰將恢復付貨往英國的[illegible]，也主要是這些洋行和工廠。

據了解，此間一些與銀行有特殊關係的大

輸英轉口布免進口按金

【本報訊】港英「工商處」通告：英國政府已聲明進口供加工或製作後再輸出之扣布及漂染布疋，將不再列入進口按金方案實施範圍。

但該處將繼續實施現行之簽證及配額辦法，付運之受限制棉織品數量，將繼續從公司配額內扣除。

以往輸英的香港製品，有一部分是由此間一些中小廠直接賣給英國買家的。現在由於英國的中小進口商在「輸入按金制度」下遇到資金不足的困難，他們要求已運到英國的香港製品，也准許他們先提取，然後推遲[illegible]單期限。在這種情況下，如果此間銀行不答應延長放賬期，那末此間一些已付貨往英國的中小廠商，就可能在資金週轉上發生很大的困難。這個問題如何解決，現在頗受各方注意。

照目前情形看來，將[illegible]英國生意較多的中小廠和中小洋行，今後的處境可能相當困難。其中一部分可能被迫轉向美國、西德、日本和澳洲等市場謀求出路。但這樣一來，又會造成此間的內部競爭進一步加劇。同時，這幾個市場對香港貨進口亦已設立了若干限制，今後有更多的港商擠入經營，生意將會更加難做。

歐金普遍續漲　港K金再跟高

日本預定明年增購黃金

【本報訊】本港金商接到消息，本月三日，西歐金價普遍上升。本月三日，西歐主要黃金市場的收市金價如下（括弧內是本月二日的收市價，每安士計算）：

倫敦：四〇·二七五美元（四〇·一五）。

蘇黎世：四〇·[illegible]五美元（四〇·二〇）。

巴黎：四三·一二美元（四二·三一）。

據美聯社本月三日自倫敦發出的消息，巴黎的金價，在本月三日曾經達到每安士四三·二〇美元。該日西德法蘭克福的金價爲每安士三八·七四美元。

另據東京消息，日本大藏省（財政部）本月三日宣佈，日本要在明年增加輸入黃金，供日本工業使用。它沒有表示明年要進口的黃金爲數多少，但據東京報紙報道，日本大藏省已考慮輸入二十八噸，比今年的輸入量多四噸。

另據華盛頓消息，美國本國在今年九月份出產黃金十五萬一千二百二十八安士。這個數量，比今年八月的產量十四萬五千二百三十二安士和去年九月的產量十一萬四千八百七十九安士都增加。

但是，美國在今年頭九個月內共只出產黃金一百一十一萬零一百九十三安士，去年同期則共一百二十五萬八千零八安士。

【又訊】昨日K金市繼續趨升，美鈔價也定。

由於人心[illegible]好，[illegible]，買家落[illegible]多，[illegible]們觀望歐洲金融風暴增湧仍急，故金客仍來，故K金市上升，收市比開市漲了一點。K金開市三〇一·三七五，此爲全日最低價；因爲人心好，市步步振升，上午收市進至三〇二·五，亦爲全日[illegible]。

緬白蠟沖場　日炭酸鈣再上漲

【本報訊】工業原料市昨天有部分貨品市價上漲。日本炭酸鈣因存底越跳，市價再度上漲，昨天成出十餘噸，每噸成價爲四百三十元，又比前市再漲三十元。台灣來的落場批去一批燒[illegible]及燒鹼，每噸成價爲一元六毫半。西德智利硝成出兩噸，每噸售六百五十元。雙氧水散拆頗滑，西德貨及法國貨同售每磅八毫六仙。美國硼砂有少量成交，每磅售二元二毫。

緬甸白蠟最近有一百噸沖場，這批緬甸白蠟[illegible]。

股市向較穩健　多種股價續被扯高

【本報訊】昨日股票半日成交，共值五百多萬元，較前[illegible]比較大。不過，昨日市場買賣比較的集中於幾種熱門股，除電話股之外，還有兩燈、置地、信託、和記及城市股等，此外油蔴地交投也不少。

[illegible]天來，市場中的油蔴地和信託的一個集團股票，事實上在唱對台戲。後者有人放出聲氣，說是什麼什麼集團人對投資[illegible]發出買盤。但是，一般人[illegible]這種[illegible]的說法，只是「[illegible]打得更多夜又長」，[illegible]。

[illegible]，因此置地[illegible]集團[illegible]的[illegible]目市價拉高，可是人們反而看好油蔴地股，以爲油蔴地市價大升，交投又比較多。

至於電話股，由於某些傳說影響，市價已漲了多天，每份共高漲[illegible]一元七，有些人已[illegible]利，昨日因此[illegible]，[illegible]市價無力再漲。

[illegible]也已漲了[illegible]，[illegible]情況又已[illegible]，今後情況如何，對該股會發生什麼影響，人們認爲值得注意。

菲又不擬買日糖

【本報訊】據美聯社馬尼拉四日消息，菲律賓糖業局已放棄從日本輸入蔗糖的計劃。

[illegible]消息說，所以這樣，是因爲該局已從馬尼拉拉絲多利亞糖廠公司取得保證，該公司將把它現有的十九萬一千三百八十七包（每包一百磅）糖存貨拿出來供應本地市場。

昨日K金開市三〇一·三七五收市[illegible]，最高價午後市價曾至三〇二·五，[illegible]，收市三〇二·三七五。

加息三毫，[illegible]上交收九五兩，[illegible]下交收二千二百[illegible]七五，全[illegible]則企住六[illegible]二五，收市六一二·三[illegible]一·二五。

美鈔開市六一〇·[illegible]五，最高價曾上至六一〇·八七五，收市仍企六一〇·七五，半[illegible]。

美匯開市六一二。

印尼苛政嚇怕人　雜貨訂單仍少來

當地商人不敢放手營業

【本報訊】印尼實行自備外匯輸入要事新申請的新例以來，印尼商人用自備外匯向港購貨，只有零星的，還未有大來的辦貨。近日雜貨輸去益清淡。印尼商用土產外匯來扯購貨品，以高級紗布佔大宗。印尼入口商向港採購雜貨，比前益見清淡。印尼市場伊斯蘭教興旺月迫在眉睫，而在這個時候印尼商人採辦雜貨清淡是一種反常的現象。據印尼市場的雜貨多屬消費物品，過去是印尼入口商運用自備外匯來採購者居多，自從上月十七日印尼實行自備外匯輸入要事先申請的新例以來，印尼入口商用自備外匯來採購，連[illegible]到，但有零星的新[illegible]。凡有申請的都要待批准人再[illegible]來，[illegible]，於印尼苛政太多，[illegible]月暫[illegible]入口，[illegible]單，[illegible]，使有些入口商[illegible]受驚，從申請，大家都可以[illegible]出貨，現在[illegible]入口商便[illegible]，[illegible]。

股市行情表（單位：港元）

股名	成交價	漲跌差價	成交股數
滙豐	190/191/192	+3.000	1,096
倫敦登記	184	+6.000	100
聯合企業	6.7	——	10,600
遠東企業	15.7	—0.300	730
會德豐	8.45	——	9,000
九龍倉	20.5	——	7,400
黃埔	42.5/42.75/43	+0.500	3,200
太古	26/26.1	+0.200	8,500
均益倉	18.3	—0.100	1,500
大酒店	29.6/30	+0.500	6,125
置地	55/54.5/55	——	8,931
信託	1.59/1.6/1.61	+0.030	80,000
電車	12.1	——	2,200
中巴	24.6/24.5	—0.100	2,100
九巴	27.2/27.3/27.2	+0.200	900
油蔴地	55.5/56/56.5	+1.500	5,400
九燈	29.7/30/29.7	——	14,015
港燈	27.3/27.4/27.5	+0.200	16,474
電話	29.7/29.8/29.6/29.5	——	12,667
[illegible]	13.2	——	6,950
和記	10.8/10.7/10.8	+0.100	18,500
怡和	21.6/21.7	+0.300	3,500
英泥	19.3	——	2,800
[illegible]	41.5	—0.500	600
牛奶	46	——	1,000
連卡佛	33.5	——	2,000
會德豐[illegible]	8.35/8.4/8.5/8.55	+0.250	19,000
南洋	12.6/12.7/12.8	——	14,500
[illegible]信託	5.7	——	8,000
城市	11.3/11.2/11.4/11.5/11.6	+0.300	26,075
[illegible]氏	58	—0.500	4,011
[illegible]業	5.15	——	20,000
天星	25.7/25.6	—0.100	1,700
[illegible]紡	24.5	+0.200	8,400
南[illegible]	17.1/17	—0.100	2,500
[illegible]	42.5	——	700
成交總值			5,300,000

註：「漲跌差價」與前日收市價比較。

售船口八北日明日今

今日入口船隻

船名		來自	停泊地點
南非安特達	S.A. CONSTANTIA（上午七時）	日本	A1
山美壹丸	YAMAMIE MARU（上午）	日本	B33
萬利伯美利	MANOLOEVERETT（上午五時）	日本	A2
愛菲馬士基	EFFIE MAERSK（上午六時）	美國	九龍倉橋
安順	ANSHUN（上午九時）	曼谷	太古塢
凌雲	LING YUNG（上午六時）	[illegible]	A4
協海丸	KYOKAI MARU（下午六時）	日本	B8
威爾遜總統	PRES. WILSON（上午八時）	[illegible]	海旗
雄春丸	YUSHUN MARU（下午三時）	日本	B5
卡爾	CARL OFFERSEN（下午五時）	大連	B13
政治家	LONDON STATESMAN（上午）	美國	A33
明光丸	MEIKO MARU（中午）	[illegible]	B11
綺島丸	SAKISHIMA MARU（下午）	日本	A26
聯順	LUEN SOON（上午十一時半）	[illegible]	欽洲
美東	BITUNG（下午）	[illegible]	油蔴地
芝斯麗馬士基	CHELY MAERSK（下午五時）	[illegible]	B17

今日出口船隻

船名		往	停泊地點
德利	[illegible]	曼谷新加坡	B3
大龍山	TAI LUNG SHAN（下午）	曼谷	B2
萬安貴	MAKEDONIA?（上午六時）	基隆日本	九龍倉橋
沙歌美	SURABAYA?（上午）	[illegible]	A7
海迪	HALLDIS（下午）	曼谷仰光	B13
汶萊第一	BRUNEI No.1（下午）	亞庇汶萊乃	油蔴地
大寶石	TAIPOOSEK（下午三時）	新加坡吧城	B6
櫻丸	SAKURA MARU（下午四時）	基隆日本	海旗
雪利馬士基	CHELY MAERSK（上午六時）	基隆美國	九龍倉橋
威爾遜總統	PRES. WILSON（中午）	馬尼拉三藩市	海旗
大倫瑞	TELAMON（下午）	日本美國	A31
朝福神丸	ASAFUKUJIN MARU（上午七時）	汶萊	B32

明日入口船隻

船名		來自	停泊地點
第十六金力丸	KINRIKI MARU No.16	日本	油蔴地
高雄	KAOHSIUNG	台灣	油蔴地
溫奈蘇寶	WONOSOBO	新加坡	A
安多拿	ANDORRA	歐洲	九龍倉橋
邊士達	BENSTAC	美國	九龍倉橋
丹保娜	GUNUNG TAMBORA	印尼新加坡	油蔴地
蘇上英	SUSANNE	曼谷	油蔴地
出雲丸	IZUMO MARU	日本	A31
第卅一旭丸	ASAHI MARU No.31	日本	B4
密西西比來	MISSISSIPPI LLOYD	新加坡	A13
豐光丸	HOUKOU MARU	日本	B1
華都南寶	WATUDAMBO	印尼	油蔴地
攝津丸	SETTSU MARU	日本	A
亞瑪利	ASMARI	曼谷	A
邊耶寶治	BENALBANACH	英國	九龍倉橋

明日出口船隻

船名		往	停泊地點
威烈	VARILD	日本	B15
芬蘭	FERNGATE	曼谷	九龍倉橋
邊古魯	BENCRUCHAN	新加坡英國	海旗
萬利伯美利	MANOLOEVERETT	曼谷	A2
海英	HOI YING	曼谷	B14
明連	UNION BRENDA	亞庇汶萊乃	油蔴地
多瑪高	TOMAKO	印尼	油蔴地
西里伯	CELEBES MARINER	日本	A29
高雄	KAOHSIUNG	台灣	油蔴地
協海丸	KYOKAI MARU	新加坡	B8
雄春丸	YUSHUN MARU	新加坡	B5
芝林	JHELUM	日本	A24
亞瑪利	ASMARI	日本	A
律地亞	NUDDEA	日本	A22
南非安特達	S.A. CONSTANTIA	新加坡南非	A1
溫奈蘇寶	WONOSOBO	杜丁美洲加勒比海	A
密西西比來	MISSISSIPPI LLOYD	美國灣	A13
綺島丸	SAKISHIMA MARU	曼谷美西灣	A26
愛菲馬士基	EFFIE MAERSK	曼谷	九龍倉橋

輪船停泊表

KUALA LUMPUR　SAPUDI　JETLEY　WING SOON　MARINE TRUST　LOUISBURG　SIRUS　FERNBANK　RUTHY ANN　ANCHISES　VENICE　LUCKY DRAGON　PROSPERITY　PIRAN　WAIWERANG　FOO HSING　H.K. HONOUR　NANYANG　PALMARES　WANDRSORI　WING KWONG　CALCHAS　REBECCA　SINCERE ORIENT　HOI KUNG　CORVETINE　GUDVIN　T.G. RAYA　VIRGINIA　EASTERN MOON　TUNG HAI　CONTINENTAL TRADER

「華運」S.S. "FORTUNE TRADER" 由青島來
定於十二月八日抵港　卸日貨
請各收貨人速來本公司辦理提貨手續。
大洲航務企業有限公司
香港德輔道中華人行[illegible]
電話：二二一〇四七—八

M.S. "LOUISIANA MARU" 路易安那九　十二月八日裝貨　十日啓行
往：Luanda, Lagos/ Apapa, Lome, Tema, Lobito, Monrovia, Freetown, Abidjan, Takoradi Matadi
總代理：川崎（香港）有限公司
電話：[illegible]

"S" LINE REGULAR SERVICE
明達輪 M.S. UNION [illegible]
十二月四日抵港　直放：亞庇、[illegible]乃
海外聯合海運有限公司
電話：[illegible]

Japan Line
廣安丸 M.S. [illegible] MARU
十二月廿二日抵港　直往：古晉、詩巫
泛洋航運有限公司

「卡爾」S.S. "CARL OFFERSEN" 由大連來
定於十二月五日下午抵港，泊B13泊。
請各收貨人速來本公司辦理提貨手續。
華夏企業有限公司啓
電話：[illegible]四二二六一。

中村汽船株式會社 UNKAMURA STEAMSHIP CO., LTD.
第六[illegible]海丸
十二月十[illegible]日啓行
總代理：大源船務公司

LUEN SOON NAVIGATION CO., LTD
聯順輪　十二月六日[illegible]啓行
永順輪　十二月十四日[illegible]　直航：亞庇、斗湖、山打根
總代理：聯順輪船有限公司

明治海運株式會社 MEISHIN KAIUN KISHA LTD. OSAKA JAPAN
勝隆丸 M.S. SHORYU MARU
十二月九日由日本抵港　十二月十日啓行　直航新嘉坡
總代理：海外聯合海運有限公司
電話：二三〇一二二

GUAN GUAN SHIPPING LTD. HONG KONG BRANCH
金夏輪 M.V. "GOLDEN SUMMER"　十二月九日[illegible]　十日啓行
金獅輪 M.V. "GOLDEN LION"　十二月七日[illegible]　九日啓行　往：星加坡
源源船務有限公司香港分公司啓
電話：二三〇一三

火車時刻表

九龍開	到羅湖	羅湖開	到九龍
上午6時30	上午7時34	上午6時04	上午7時10
7時32	8時41	6時33	7時45
8時38	9時43	7時10	8時16
9時26	10時30	7時48	8時55
10時31	11時39	8時59	10時05
11時40	下午12時46	10時[illegible]	11時13
下午12時53	1時55	11時16	下午12時22
1時45	2時49	下午12時35	1時39
2時55	3時57	1時13	2時34
4時02	5時06	2時26	3時34
5時12	6時22	3時33	4時41
5時54	6時57	4時19	5時29
6時45	7時51	5時27	6時32
8時0	9時05	6時33	7時40
9時0	10時05	7時09	8時14
9時47	10時50	8時07	9時14
(A)10時30	11時33	9時19	10時25
(B)11時0	0時03		

附註：表內有（A）者星期日及公衆假期停開，有（B）的只在星期六、日及公衆假期行走。

羅湖開	到廣州	廣州開	到羅湖
下午12時30	下午3時10	上午8時0	上午10時25
下午3時45	下午6時25	上午8時45	下午2時25

截郵時間

今日截郵（星期四）

中國大陸　下午六時　印尼　上午十時
埃塞俄比亞、法國、台、日、東、星、馬、泰、沙巴、汶萊、沖繩　中午
關島、美國（除東岸）、中南北美、菲、澳、斐濟、新[illegible]、紐西蘭　下午一時
菲律賓　下午二時
歐洲、新西蘭、[illegible]、南[illegible]、南非、[illegible]、東、秘魯、[illegible]、巴西、印、巴、巴基斯坦、叙、荷、比、丹、[illegible]、瑞士、[illegible]、尼日利亞、[illegible]　下午六時

平郵

英、歐　中午
加拿大　下午五時

明日截郵（星期五）

中國大陸　下午六時
澳　上午十時　加、美東岸、巴西　上午十一時
台、日、科威特、泰、[illegible]、瑞士、沙、[illegible]　中午
夏威夷、美國、中南北美　下午一時
星、馬　下午二時
印、伊朗、英、德、南[illegible]、沙巴、[illegible]、[illegible]、巴林、伊拉克、巴、杜拜、荷、比、丹、[illegible]、法、意、瑞典、尼日利亞、[illegible]、新西蘭、新畿內亞　下午六時

潮海雄風

梁羽生

第四回：苦酒又添豪俠淚　春波未逝故人情

不料淳于周心念未已，褚雲峯已在朗聲說道：「久仰柳先生劍術通神，總算今日有幸，得遇高人，若然不對我個三招兩式，豈不是如入寶山空手回？是以小可不才，倒要請請教柳先生的劍術！」

柳洞天要與對方比掌，此事已是頗出衆人意料之外，那知褚雲峯竟然不肯佔此便宜，明知對方是個劍術的大名家，仍然要與對方比劍！衆人都不禁又是驚詫，又是欽服。心中俱是想道：「難道這個無名少年在劍術上也有驚人的造詣？但不管如何，他這份不畏強敵的豪氣，已是足以令人心折！」

淳于周哈哈笑道：「不錯，印證武功，自是不拘一格。比掌也好，比劍也好，劍掌都比更好！請兩位盡展所長，讓我們也好大飽眼福！」

石璞道：「褚兄，請你試試這柄青鋼劍合不合用？」褚雲峯道：「無須費心，小弟攜有兵刃。」倏地一個轉身，手中已多了一柄長劍。原來他的佩劍乃是一把可化作繞指柔的軟劍，繫在腰間，當作腰帶，旁人看不出來。

柳洞天一看就知道是一把寶劍，心裏想道：「他若是仗着寶劍的鋒利，我倒不怕。但他能使用這種軟劍，想必在劍術上也有相當造詣。」要知在各種兵刃之中，軟劍最為難使。但劍術倘若練到十分高明的時候，有沒有寶劍，都是一樣。

雙方各自舉劍說了一個「請」字，陡然間，只聽得一陣急促的叮噹之聲，端的有如繁弦急管，原來他們在這一招之間，雙劍已是碰擊了十七八下！

喝采聲中，只見火花四濺，柳洞天騰身躍起，借褚雲峯軟劍的反彈之力，凌空疾下，逕刺他背心的「風府穴」，褚雲峯反劍一圈，又是「噹」的一聲，柳洞天身形落地，褚雲峯收勢不住，也不由自己的打了一個盤旋！

交換了兩招，雙方都是不禁低首一瞧，柳洞天見劍身上並無傷痕，舒了口氣。但心裏卻也好生詫異，暗自尋思：「這人是何門派，怎的我卻瞧不出來？」

褚雲峯的劍身也沒傷痕，但雖然是雙方的劍都沒受傷，褚雲峯卻是要比柳洞天更為吃驚了？要知他的劍質在對方之上，雙方的劍都沒受傷，那即是對方的劍術要比他略勝一籌了。

褚雲峯雖然吃驚，卻也並不氣餒。因為他也有一個有利的條件，柳洞天是成名劍客，所使的劍術褚雲峯早已知道，但褚雲峯的劍術，柳洞天卻是毫未摸到底細。亦即是：褚雲峯是知己知彼，柳洞天則是僅知己而不知彼。

（二六四）

寫字樓風雲

一百向的意外不及這一回。「撈女」兩個字不單叫李首邊感到前所未有的意外，而且是那麼可怕。這兩個字一直在他耳裏腦裏轟鳴，他幾乎要撲過去抓着賀律師。但是他沒有這樣做。因為他突然想到，許綿綿曾經跟賀律師有過不尋常的關係。

「你不相信？你以為我有意侮辱她？李先生，……唉，其實，我，就那麼和你，都給那撈女放在掌心，要我們團團轉。」

賀律師開始有點激動。而這樣的說明，也同樣叫李首邊不相信。

「我給她玩弄了，賀律師，別說得太過份吧，是非黑白，總該有個水落石出。」賀律師說的，不但難於相信，也叫人昏頭昏腦，聽不出半點道理。

賀律師越是沉不住氣，他額上冒出汗珠，向鏡片呵一口氣，拿手帕擦拭：「難道我就相信？遠之前，誰要對我說許綿綿是撈女，嘿，如果用法律解決，控告這人譭謗，我……[illegible]

……所以，一切全是騙局，全是陷阱。譬如，她說丈夫在那花園大廈裏金屋藏嬌，譬如要我陪她到那兒尋覓證據，所有一切，全是假局。並且，她利用我的同情，不斷的向我進迷藥，然後讓我跌進羅網。這以後，她對我就可以予取予攜。她知道，我是有身份地位的人，既不便張揚，也自然不便控告，我便會裝聾作啞，讓她要風要雨，任由宰割……」

這一回，李首邊反而沒有意外的感覺。許綿綿早跟他說過和賀律師的那回事。現在，他只覺賀律師可笑：「賀律師，你有閱歷，你常常上法庭，你時刻接觸偷呃拐騙、殺人放火的惡棍，你該是個律師吧，呵，哈哈！你會這樣不小心，這樣進不驚慌？這不到三幾個月，就跌進她的羅網？實在，你既然跟她有了不尋常的關係，你就該由她宰割了。我說，你頂吃虧的地方，只因為你是律師！」

「是的，李先生，你覺得可笑，你覺得我嫌羞羞得可憐。眼下，我要跟你談的，就是……」

（三三）

香江寶錄

莫多聞

[illegible]……什麼跟丈夫分居的少婦，她曾經結過婚，但早在四年前便跟丈夫分手，自……[illegible]

小說林

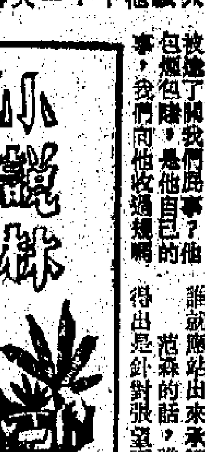

風人

唐大郎

二六四　坐定粒六

范森雖然聽到這個消息，也不由得一愣。因為這到底是一個意外的消息。不過一愣之後，緊接着卻打了個哈哈：「我以為是什麼事，原來是這件子一回事！你們簡直是狗咬老鼠，多管閑事。來搶牌九箱，別哭喪著面孔，如喪考妣似的。」

他說着，獨自走了過去，在一張桌上把骨牌倒出來。可是，別人可沒有他這種閒情逸緻，只冷冷地看着他。他自討沒趣，索性坐了下來道：「你們怎什麼？愁解決得了問題嗎？」

「我們怕城門失火，殃及池魚！」阿根搭訕道。

「你會呢？」范森[illegible]

六五　想辦法擠人

郵家的親眷，演擠着郵擇母親，把床前擠得一拿。[illegible]

……

「姑娘，病房裏人太多，又嘈雜，對孩子的病不大好罷？」

「是呀，你們家怎麼探病當串門似的那麼多人。」

「能不能請你說一聲，請她們早點走呀？」

護士看看手腕上的錶，苦笑了一下說：

「還有一個多鐘頭，才到探院關門的時候哩！」

「請你幫幫忙，就說醫生吩咐的，要讓孩子安靜，好不好？」

「這……好罷，等我替這兩間房的病人，量完熱度就來。」

[illegible]

離

宛淑

[illegible]

親兄弟（二）

傻瓜

三個人撞進店門，劉興記恰好在櫃台上，低了一下。

「我們有話要講。」劉永興對他說：「你快來。」

說着，拖了陳海泉到後面屋子裏去。劉興記匆匆忙忙跟進去，以為三個小兄弟有了爭吵，擺出一付大哥的神氣，說：

「怎麼啦！有話可以好好地說呀！你們欺海泉，……」

陳海泉搖搖頭，說：

「沒欺我。」

「你也太好說話了。」劉興記以為他在護說。

劉永興和小朋都笑起來。劉永興說：

[illegible]

「這件事要坐下來細說。」劉永興說：「我們特地拉了海泉來找你。」

老頭兒才省悟過來，有點明白了。但是依舊蓋著臉，說：

「古怪！有什麼事呀？」

小館從繡擒食出大碌竹來，塞到劉興記手裏，笑着說：

「你先吸筒煙。」又對劉永興和陳海泉說：

「大家別緊張，好言好語。」

劉永興息了氣，咳了幾聲喉嚨，把臉放鬆了，掌起一隻指頭，說開了頭。劉興記拿了碌竹吸煙，坐在小櫈上，大口大口的只管吸煙，偶然抬起頭來向大家掃一眼。

果然，劉永興一點也不像平日那樣，對老頭兒有了好聲氣，綱口書講，把有關紹這個人的來龍去脈交代清楚，連說到劉永興自己在外面活動，以及這次抗議示威的正義性，又說：

「其實，我也沒有什麼活動，開個小店，求一個乾淨，反對帝國主義，不用說，自然是站在中國人立場，不用別人來叫，而且這件事也不是別人派得的，不比請客打牙祭，特別優待，請你一份，『喂，老兄，今晚也有你呀！乳豬、白斬雞呢！不要客氣呀！』叫我就去了，再說搞事，我早和他有數了……[illegible]

見了，是個成會上的寄生，我會對付他的。海泉和柄森？怎能說得動我？一人做事一人當，你責怪海泉，叫我心裏不安。海泉是好說話的人，在店裏做了十幾年，可不能隨便找他茬子，對得起責任嗎？」

劉興記瞪了他一下白眼，仍舊吸煙，劉永興要陳海泉也說幾句話，陳海泉十分不好意思，說：

「我說什麼呢？」

劉興記聽了老半天，忽然把大碌竹向地上重重地一摜，虎起了臉，對三個青年說：

「我看你們，個個都是傻瓜蛋！」

（三〇五）

都市快鏡

玉珍

馬鈴

媽媽在哭，哭得很傷心。爸爸在抽煙，不停地抽煙。

「玉珍爸，你想個辦法吧！」媽媽一把眼淚一把鼻涕地說。

爸爸把煙蒂扔掉，站起來，說：「我去報案！」

到了警署，爸爸對那些警察說：「我的女兒玉珍失蹤了，連身份證也拿走，她認識一個飛仔，我們只知道他叫[illegible]，是一個[illegible]的飛仔。請你們幫忙，設法替我把玉珍找回來。……」

那位警察擺出了一臉不在乎的神態。他對旁邊一個督目說：「唔，又是失蹤！」然後轉臉對玉珍爸爸說：「你在這張紙上簽個名，找到你個女，就通知你！」

爸爸日夕在盼望警署有人來通知，可是等了一個多月，一點訊息也沒有。

有朋友說，不如在報紙上登個尋女的小啓吧，希望玉珍看到，覺悟回家團聚。爸爸沒有更好的辦法，只得照着辦。可是，廣告登出了，却沒有反應。

有一天，爸爸和媽媽在路上走，忽然，媽媽看着路對面一個女孩子，大聲地叫：「玉珍，玉珍，她就是玉珍！」爸爸一見，也認出來了，他趕去想把玉珍叫住，可剛踏出路口，迎面一輛汽車衝過來，[illegible]，他倒在血泊中。

爸爸被送入醫院，[illegible]

第二天，哭腫了眼的玉珍媽在報上看到了[illegible]

沙膽周緊張刺激

[illegible]

新人記

[illegible]

入口船期預告

船	名	開來港口	月日	公司
三龍丸	MIRYU MARU	日本	12月7	日郵
安慶	ANKING	基隆	12月7	太古
金獅	GOLDEN LION	中國	12月7	[illegible]
第十石卷丸	ISHINOMAKI MARU No.10	日本	12月7	中央
東美	EASTERN MAID	沙巴	12月7	渣甸
日邦丸	NIPPO MARU	日本	12月7	東洋
穗高山丸	HODAKASAN MARU	日本	12月7	大阪
保羅米打士	PROMETHEUS	日本	12月7	太古
西京丸	SAIKYO MARU	日本	12月7	日郵
加省熊	CALIFORNIA BEAR	曼谷	12月7	美輪
仙諾士吉	SINOUTSKERK	神戶	12月7	渣華
多加蘭	TOGARAN	印尼	12月8	通裕
白加素	PEGASO	意大利	12月8	海洲
越洋商人	TRANSOCEAN MERCHANT	馬尼拉	12月8	大工
三寶顏	ZAMBOANGA	馬尼拉	12月8	大工
幸運	FORTUNE TRADER	青島	12月8	大洲
彭布洛州	PEMBROKESHIRE	英國	12月8	渣甸
大寶利	DAEPORI	曼谷	12月8	新興行
夏利蒙	HERMOD	詩巫	12月8	多利順
好沙地亞	HOLSATIA	歐洲	12月8	捷成
桂林	KWEILIN	紐西蘭馬尼拉	12月8	太古
路易安娜丸	LOUISIANA MARU	日本	12月8	川崎
士打富士美	STRAAT FUSHIMI	南非南美新加坡	12月8	渣華
亞斯德碧	ASTRID BAKKE	三藩市	12月8	鐵行
多家祿	TAGALOG	日本	12月8	大信
神寶丸	SHINPO MARU	日本	12月8	東洋
先鋒	PIONEER MAIN	紐約	12月8	美輪
施維亞	CIRCEA	歐洲	12月8	順昌
夏綠蒂馬士基	CHARLOTTE MAERSK	日本	12月8	捷成
沙拉曼加	SALAMANCA	新加坡	12月8	大洲
大馬利	USODIMARE	日本	12月8	天祥
東繆	EASTERN MUSE	新加坡	12月8	渣甸
多寶多	TROUBADOUR	馬尼拉	12月9	多利順
竹島丸	TAKESHIMA MARU	日本	12月9	川崎
金寶來丸	CANBERRA MARU	日本	12月9	永泰
馬達加斯加丸	MADAGASCAR MARU	日本	12月9	大阪
金夏	GOLDEN SUMMER	歐洲	12月9	[illegible]
美北	TADJOUR	沙巴	12月9	渣甸
昇龍丸	SHORYU MARU	日本	12月9	海聯
香港觀察者	HONGKONG OBSERVER	美國	12月9	海聯
士打麥哲倫	STRAAT MAGELHAEN	上海	12月9	渣華
利安	ORION	日本	12月9	大信
日令丸	NICHIREI MARU	新加坡	12月9	中央
吉雲	GEH YUNG	英國	12月9	海聯
長沙	CHANGSHA	澳洲	12月9	太古
佛仙士丹	FRIESENSTEIN	日本	12月9	捷成
伊勢丸	ISE MARU	日本	12月9	日郵
沙利馬士基	SALLY MAERSK	汶萊	12月9	捷成
菲爾摩總統	PRES. FILLMORE	神戶	12月9	總統
加利二號	BERDIKARI TWO	日本	12月10	新興行
柏華丸	KASHIWAHARU MARU	日本	12月10	永泰
馬德拉斯丸	MADRAS MARU	日本	12月10	大阪
第六運海丸	UNKAI MARU No.6	日本	12月10	大源
台超	TAI CHIAO	日本	12月10	大信
星亞	STAR ALDEBARAN	日本	12月10	[illegible]
多利多	TORRADOR	美國	12月10	多利順
泰美蘭	TAMERLANE	歐洲	12月10	太平
東方統治人	ORIENTAL RULER	美國	12月10	海聯
京都	KYOTO	馬尼拉	12月10	太古
明春丸	MEISHUN MARU	日本	12月10	大阪
台灣山	TAIWANSHAN	曼谷	12月10	順昌
芝甘碧	TJIKAMPEK	日本	12月10	渣華
多倫士	TORRENS	日本	12月10	太平
共洋丸	KYOYO MARU	日本	12月10	中央
協伸丸	KYOSHIN MARU	日本	12月11	東方
鶴丸	TSURU MARU	日本	12月11	泰山
山鶴丸	YAMATSURU MARU	日本	12月11	東方
耶加達丸	DJAKARTA MARU	日本	12月11	日郵
葛德倫碧	GUDRUN BAKKE	汶萊	12月11	鐵行
哈維格馬士基	HARTVIG MAERSK	日本	12月11	捷成
潘度海峽	PANDO SOUND	英國	12月11	鐵行
加西亞總統	PRES. GARCIA	馬尼拉	12月11	美邦
大德	THEBEN	歐洲	12月11	太平
美利維勒	MAKEVERETT	日本	12月12	福來
羅莎利奧	ROSARIO	馬尼拉	12月12	偉岸
快洋丸	KAIYO MARU	日本	12月12	永泰
伊利金尼斯	EURYGENES	英國	12月12	[illegible]
馬來丸	MALAY MARU	新加坡	12月12	日郵
菲哥利多	PHIL. CORREGIDOR	英國	12月12	大工
克利夫蘭總統	PRES. CLEVELAND	舊金山基隆	12月12	總統
柏來姆	PRIAM	英國	12月12	太古
多賀春丸	TAGAHARU MARU	日本	12月12	萬邦
芬湖	FERNLAKE	美國	12月12	多利順
安順	ONSHUN	日本	12月12	中央
景光丸	KEIKO MARU	日本	12月12	大信
九州丸	KYUSHU MARU	新加坡	12月12	大阪
安地勞士	ANTILOCHUS	英國	12月12	太古
比日丸	BIAK MARU	日本	12月12	日郵
捷成馬士基	JEPPESEN MAERSK	日本	12月13	捷成
高士高	KAPITAN KOSKO	北朝鮮	12月13	天祥
邊高	BENGLOE	高雄	12月13	捷行
嘉拉積臣	CLARA JEBSEN	英國	12月13	捷成
夏威夷	HAWAII	英國	12月13	渣甸
玫瑰威利	ROSEVILLE	新加坡	12月13	多利順
施達	SPILDRA	英國	12月13	海運
利太	LINDA JR	基隆	12月13	利通
忠信	CENTRAL TRUST	日本	12月13	中央
大偉怡美利	HUGHEVERETT	日本	12月13	福來
高麗熊	KORRA BEAR	舊金山	12月13	美輪
英金	YIN KIM	日本	12月13	大信
邊來路	BENLOYAL	英國	12月14	捷行
智加	CHILKA	日本	12月14	鐵行
星亞	STAR ALTAIR	新加坡	12月15	福來
邊摩	BENMHOR	利物浦	12月26	捷行
凌雲	LING YUNG	漢堡倫敦	12月26	海聯
荷丹士泰	HOLSTENSTEIN	歐洲	12月27	捷成
黎必都	RAPIDO	意大利	12月28	海運
譚道來	TANTALUS	利物浦	12月28	太古

出口船期預告

歐洲線

船	名	開往港口	月日	公司
出雲丸	IZUMO MARU	黑海	12月7	日郵
攝津丸	SETTSU MARU	北歐	12月8	日郵
白加素	PEGASO	意大利	12月9	海洲
普羅米修士	PROMETHEUS	利物浦	12月9	太古
夏綠蒂馬士基	CHARLOTTE MAERSK	歐洲	12月9	捷成
大馬利	USODIMARE	意大利	12月9	天祥
仙諾士吉	SINOUTSKERK	鹿特丹歐洲	12月10	渣華
佛仙士丹	FRIESENSTEIN	歐洲	12月10	捷成
多倫士	TORRENS	歐洲	12月11	太平
伊利金尼斯	EURYGENES	倫敦鹿特丹	12月13	[illegible]
高士高	KAPITAN KOSKO	歐洲	12月14	天祥
邊高	BENGLOE	倫敦漢堡	12月15	捷行
潘度海峽	PANDO SOUND	倫敦漢堡	12月16	鐵行
巴士拉	BASRA	漢堡歐洲	12月17	寶隆
三色旗	TRICOLOR	歐洲	12月17	太平
柏修斯	PERSEUS	利物浦	12月18	太古
芝特拉	CHITRAL	馬斯本倫敦	12月19	鐵行
桂連那	QUIRINALE	意大利	12月19	天祥
格蘭奴	GLENOGLE	倫敦漢堡	12月21	渣甸
馬天尼	MARTINIQUAIS	歐洲	12月22	法郵
邊來治	BENREOCH	倫敦漢堡	12月23	捷行
潘度海峽	PANDO STRAIT	漢堡倫敦	12月24	鐵行
高士打吉	KLOOSTERKERK	地中海	12月25	渣華
亞素馬	AZUMA	歐洲	12月25	法郵
杜林吉亞	THURINGIA	歐洲	12月25	捷成

印・巴・中東線

船	名	開往港口	月日	公司
三龍丸	MIRYU MARU	仰光吉大港加爾各答	12月8	日郵
馬達加斯加丸	MADAGASCAR MARU	仰光加城	12月10	大阪
金夏	GOLDEN SUMMER	卡拉奇波斯灣	12月10	[illegible]
伊勢丸	ISE MARU	近東	12月10	日郵
星亞	STAR ALDEBARAN	波斯灣	12月11	福來
捷成馬士基	JEPPESEN MAERSK	波斯灣	12月14	捷成
忠信	CENTRAL TRUST	科倫坡	12月14	中央
大偉怡美利	HUGHEVERETT	加城吉大港仰光	12月14	福來
若草丸	WAKAKUSA MARU	卡拉奇波斯灣	12月16	日郵
智加	CHILKA	波斯灣	12月16	鐵行
仙力士	JESENICE	中東	12月17	[illegible]
沙浦地	SAPUDI	科倫坡波斯灣	12月18	渣華
仙力高士	SINEGORSK	印度	12月21	拜士高
阿德萊得丸	ADELAIDE MARU	紅海	12月21	大阪

東南亞線

船	名	開往港口	月日	公司
第卅一旭丸	ASAHI MARU No.31	馬尼拉	12月7	東方
順豐	PROSPERITY	西貢金邊	12月7	順利
聯順	LUEN SOON	汶萊乃	12月7	聯泰
第十石卷丸	ISHINOMAKI MARU No.10	馬尼拉	12月8	中央
[illegible]	VIRGINIA	西貢金邊	12月8	順昌
日邦丸	NIPPO MARU	新加坡巴生	12月8	東洋
萬東寶利	WANDEBORI	印尼	12月8	通裕
威華倫	WAIWERANG	印尼	12月8	[illegible]
金獅	GOLDEN LION	新加坡	12月9	[illegible]
神寶丸	SHINPO MARU	新加坡巴生	12月9	東洋
蘇珊	SUSANNE	曼谷	12月9	振盛行
竹島丸	TAKESHIMA MARU	曼谷	12月10	川崎
金寶來丸	CANBERRA MARU	新加坡巴生	12月10	永泰
多家祿	TAGALOG	馬尼拉	12月10	大信
昇龍丸	SHORYU MARU	新加坡	12月10	海聯
柏華丸	KASHIWAHARU MARU	西貢	12月11	永泰
加利二號	BERDIKARI TWO	印尼	12月11	新興行
共洋丸	KYOYO MARU	新加坡	12月11	中央
多利多	TORRADOR	曼谷	12月11	多利順
東美	EASTERN MAID	山打根斗湖	12月11	渣甸
第六運海丸	UNKAI MARU No.6	新加坡巴生	12月11	大源
協伸丸	KYOSHIN MARU	新加坡巴生	12月12	東方
耶加達丸	DJAKARTA MARU	新加坡印尼	12月12	日郵
菲哥利多	PHIL. CORREGIDOR	馬尼拉宿務	12月12	大工
哈維格馬士基	HARTVIG MAERSK	印尼	12月12	捷成
鶴丸	TSURU MARU	新加坡	12月12	泰山
華都淡寶	WATUDAMBO	雅加達泗水	12月12	通裕
比日丸	BIAK MARU	西伊里安	12月13	日郵
大嶼山	TAIWAHSHAN	曼谷	12月13	順昌
羅莎利奧	ROSARIO	關島	12月13	偉岸
快洋丸	KAIYO MARU	新加坡巴生	12月13	永泰
利太	LINDA JR	西貢	12月14	利通
希利奧	HELIOS	山打根	12月15	多利順

上海・青島・天津線

船	名	開往港口	月日	公司
士打巴利	STRAAT BALI	上海	12月16	渣華
芝馬諾	TJIMANUK	新港	12月19	渣華
加里馬他	KARIMATA	上海新港	12月19	渣華
約瑟康拉	JOSEF CONRAD	上海	12月21	天祥

南韓・釜山・日本線

船	名	開往港口	月日	公司
車里雅賓士	CHELYABINSK	日本	12月7	拜士高
邊士德	BENSTAC	橫濱神戶	12月8	捷行
邊那巴	BENALBANACH	橫濱神戶	12月8	捷行
士打富士美	STRAAT FUSHIMI	日本	12月8	渣華
夏利蒙	HERMOD	日本	12月9	多利順
施維亞	CIRCEA	日本	12月9	[illegible]
安慶	ANKING	基隆	12月9	太古
彭布洛州	PEMBROKESHIRE	日本	12月10	渣甸
大寶利	DAEPORI	釜山日本	12月10	新興行
桂林	KWEILIN	高雄基隆	12月11	太古
東繆	EASTERN MUSE	日本	12月11	渣甸
九州丸	KYUSHU MARU	日本	12月12	大阪
馬來丸	MALAY MARU	日本	12月12	日郵
南非運輸者	S.A. TRANSPORTER	日本	12月15	渣甸
星亞	STAR ALTAIR	日本	12月16	福來
邊來路	BENLOYAL	橫濱神戶	12月16	捷行
施碧吉	SCHIBKERK	日本	12月16	渣華
士打巴利	STRAAT BALI	日本	12月16	渣華
華高士	VAUCLUSE	神戶橫濱	12月18	法郵
香港怡美利	THOMASEVERETT	沖繩日本釜山	12月19	福來
寶士高	CRESCO	日本	12月20	大阪
士打荷蘭	STRAAT HOLLAND	日本	12月20	渣華
海雄	HERO	日本	12月21	多利順
康利德	JOSEF CONRAD	日本	12月21	天祥

非洲線

船	名	開往港口	月日	公司
穗高山丸	HODAKASAN MARU	西南非	12月8	大阪
西京丸	SAIKYO MARU	南非	12月8	日郵
路易安娜丸	LOUISIANA MARU	西南非	12月10	川崎
士打麥哲倫	STRAAT MAGELHAEN	西南非	12月10	渣華
馬德拉斯丸	MADRAS MARU	東非	12月11	大阪
芝甘碧	TJIKAMPEK	東非	12月12	渣華
叡山丸	EIZAN MARU	東非	12月15	日郵
莎厘	SAHAR	西南非	12月16	新興行
士打利馬	STRAAT LE MAIRE	南非	12月16	渣華
安納施馬士基	ANETTE MAERSK	西南非	12月17	捷成
明倫山丸	MEIRINSAN MARU	東非	12月21	大阪
士打香港	STRAAT HONGKONG	南非	12月22	渣華
赫臣丸	HUDSON MARU	西南非	12月24	大阪

美洲線

船	名	開往港口	月日	公司
密西西比來	MISSISSIPPI LLOYD	美國灣	12月7	渣華
芬湖	FERNLAKE	溫哥華委內瑞拉	12月7	多利順
越洋商人	TRANSOCEAN MERCHANT	美國灣	12月8	大工
三寶顏	ZAMBOANGA	美國	12月8	大工
加省熊	CALIFORNIA BEAR	加州	12月8	美輪
倫敦政治家	LONDON STATESMAN	紐約歐洲	12月8	[illegible]
先鋒	PIONEER MAIN	美國	12月9	美輪
菲爾摩總統	PRES. FILLMORE	加州	12月10	總統
日令丸	NICHIREI MARU	溫哥華	12月10	中央
沙利馬士基	SALLY MAERSK	美國	12月10	捷成
香港觀察者	H.K. OBSERVER	溫哥華加州	12月10	海聯
明俊丸	MEISHUN MARU	溫哥華加拿大	12月11	大阪
香港榮譽	H.K. HONOUR	溫哥華	12月11	海聯
京都	KYOTO	美國	12月12	太古
多賀春丸	TAGAHARU MARU	美國	12月13	萬邦
葛德倫碧	GUDRUN BAKKE	溫哥華	12月13	鐵行
東方統治人	ORIENTAL RULER	美國	12月13	海聯
安順	ONSHUN	加州	12月13	中央
伊利金尼斯	EURYGENES	紐約	12月13	[illegible]
加西亞總統	PRES. GARCIA	美國	12月13	美邦
夏威夷	HAWAII	加州	12月14	渣甸
玫瑰威利	ROSEVILLE	溫哥華委內瑞拉	12月14	多利順
多寶多	TROUBADOUR	美國	12月14	多利順
施達	SPILDRA	紐約	12月14	海運
山明丸	YAMAAKI MARU	美國灣	12月15	萬邦
德倫馬士基	TREIN MAERSK	美國	12月15	捷成
奧勒岡郵船	OREGON MAIL	溫哥華	12月16	[illegible]
阿蘇丸	ASO MARU	紐約美洲加勒比海	12月17	日郵

澳洲線

船	名	開往港口	月日	公司
亞斯德碧	ASTRID BAKKE	西澳洲	12月9	鐵行
東月	EASTERN MOON	澳洲	12月9	渣甸
長沙	CHANGSHA	泰國	12月10	太古
天諾士	TENOS	澳洲	12月18	[illegible]
瑪莎碧	MARTHA BAKKE	西澳洲	12月20	鐵行
[illegible]	ARAKAWA	澳洲	12月21	鐵行

外景引出的內景

徐克弱

媚外降外成性的蔣幫官員，一見到美國大老爺，就只有低首下心，奴顏婢膝的份兒，這種崇洋媚外的形成，久矣乎不自今日始。因此，蔣幫「教育部文化局」所謂對霍士公司外景隊以「嚴厲的警告」之事，不過是他們裝腔作勢的欺人之談罷了。

這個發自蔣幫「文化局」的所謂「嚴厲的警告」，在二日那天的台北報紙中，以「新生報」這類最為賣力。蔣幫官員的這種虛張聲勢，目的只是為自己遮羞；而他們之所以非如此作態一番不可，實因霍士公司外景隊所到之地，均由蔣幫指派大批軍警，封鎖交通，不但居民生活受到妨碍，商販的生意亦被遭損失，以致引起普遍的不滿。但蔣幫為了轉移視線，竟然換了題目，堂乎皇哉地宣稱：「嚴厲的警告」之提出，乃因被邀作外景的廟宇太過「美麗」；而扮演「紅衛兵」的「藝專」學生，衣着又花花綠綠，不但剪了頭髮，有的還穿了迷你裙和高跟鞋，誠恐過於「美化」，將來會引起電影觀衆的錯誤印象云云。

這種種鬼話，其本身固然是一片荒唐，不值識者一駁。即就蔣幫「文化局」前前後後的表示而論，也證明他們的說謊技巧太過低能，以致自己打了自己的嘴巴。因為據蔣幫「文化局」自己所發表，他們組織的所謂「協製小組」，參加者旣有該局的「處長」，復有「政工幹校」敎務處主任及「藝專影劇科主任」等在內，不但在拍攝之前參與謀劃，而且「每日均在外景地區負責協助及指導任務」。若果他們不承認自己都是草包，又豈有須待某些新聞記者當場指出而後知之理？顯而易見，他們當初為了轉移當地人民的不滿情緒而說謊，之後又覺得不妙，於是又趕快改口來圓謊，豈知左一個「嚴厲的警告」，右一個「嚴格的檢查」，剛說得口沫橫飛，但回心一想，這些對於美國大老爺根本做不到，於是又只得硬着頭皮，慌忙改口。不過這樣一來，却使他們自己變成了一個始之以說謊、繼之以圓謊、終之以出醜的角色。

事實也正是如此：二日的報紙上，剛刊出了蔣幫「文化局」的所謂對霍士公司外景隊的「嚴厲的警告」，廿四小時不到，就在當天，也是這個不成樣子的所謂「文化局」，就趕忙再發表了一個「書面聲明」。在這個「書面聲明」中，他們再也不敢提及台北廟宇之是否太過「美麗」；對於被驅使去作美國影片活動布景板的「藝專」學生之所謂「衣着較為整齊」問題，則只是自話地舒辯為新中國「意在迷惑外人耳目」而作的「偽裝」。到此，這些無聊而又無恥的蔣幫嘍囉，滿以為就可以把自己從自造的困境裏解脫出來。殊不知如此一來，適足以剝下他們剛剛披過的所謂「嚴厲的警告」和「嚴格的檢查」的偽裝，而回復了他們在美國大老爺面前只能唯命是從的本相！說正是不猶自可，愈描就愈黑，唔衰攞嚟衰了。

透過這一場外景的小風波，也可以看出台灣蔣幫屈膝媚外的醜惡的內景！

「人工授精」兒童遭受歧視

余以謙

一知半解

戰後美軍佔領西德、日本、黎巴嫩、南朝鮮等許多地方，製造了大量混血兒。這些混血兒受到社會上的歧視和冷眼，精神上飽受折磨，逐漸發展成各國的社會問題。現在又有一個新的問題出現，這就是人工授精出產的嬰兒，他們的遭遇和混血兒有近似之處，也成為西方近代的一個社會問題。

在美國，大約有五萬多名兒童是通過人工受精出生的，他們根本不知生父是誰。在日本也有一萬名兒童是人工授精的，而且每年大約有一千宗人工授精嬰兒出生。

在西歐，雖然西德表面上禁止人工授精，但是因為父親方面有缺陷，為缺乏子嗣而苦惱的夫婦，仍然找醫生實行人工授精。至於英國、丹麥、比利時、瑞典，近年來都有人工授精的孩子。美國有人認為人工授精應該作為一種繁殖人口的手段，必要時加以使用。這個所謂「必要時」，是指一旦戰爭發生，大量男子戰死戰場，造成男性嚴重缺乏的情況，所以政府應該用人工授精的這一「非常手段」去繁殖下一代。美國這種看法，是鑒於二次世界大戰後的德國，第一次世界大戰後的法國都發生壯齡男子嚴重缺乏的現象而提出的。

在平時，人工授精則用來解決不育夫婦的苦惱，在夫婦雙方同意之下，可以進行這種手術。但是大多有一些規定，須要嚴格遵守：第一，接受人工授精的女方不得認識男方的提供者；第二，輸精的男方必須是體格健壯、行為端正、無犯罪紀錄，有些「要求很高」的婦女還要託醫生，代查男方的血統和身世。第三，作為女方的丈夫必須宣誓，同意妻子的手術，並願視嬰兒如己出。

可是，問題如此說，人工授精兒童的秘密是不能永遠保持下去的。有些授精兒被人知道後，他在親友、同學之中就被譏為「野仔」，同時精神上飽受折磨；有些人工授精兒出生後，往往不為父親所喜，受虐待或折磨者大有人在。

日本最近發生這樣一宗事：一個婦女曾向報紙投訴說：她的丈夫最近死了，生前曾同意她去接受人工授精，生下一個男孩。現在她亡夫的幾個兄弟一齊出頭，指責那個人工授精孩子無權繼承她亡夫的遺產，因為孩子和父親根本沒有血緣關係。她非常害怕這種官司鬧出來，嚴重影響她的孩子心理健康。她認為孩子無論如何是她的血肉一部分，而她的小叔們則說孩子和他們的哥哥根本不存在「父子關係」。

由於法律上沒有明確的規定，報紙的「法律顧問」也為之棘手，只提出幾種模稜兩可的說法：一會又說只要死者遺囑明文規定，不論是否親生或有無血緣關係，都有權承受遺產；一會兒又說，按民法中關於血族的解釋，無血緣關係即表示非父子關係。

由於人工授精孩子已成為西方某些國家的社會問題，日益遭到兩論的反對。持反對論者認為：對於牛馬等畜牲，當然應該用人工授精進行繁殖，但對於人，這種方法就不能適用。因為這牽涉到社會、經濟和法律上的許多方面；其次，執行人工授精者，掌握各方面的秘密，在爾虞我詐的西方社會，他難免利用這些職業上的便利進行威詐勒索的勾當，造成嚴重的流弊。

戴高樂的法郎保衛戰

林朋

西方這次發生金融危機，連續打了兩場貨幣戰，一在瑞士的巴塞爾，一在西德的波恩，兩役相隔只有三天，都打得十分激烈。但對金融危機的擔子應由誰負，則互相推諉，大家都使出了殺手鐧。

巴塞爾一役，是國際結算銀行董事的每月例會，由西方大國的中央銀行總裁參加。十一月十六日和十七日開了兩天。當時法郎的風險最大，西德、美、英密謀借款十億美元予以支持，但附有干預法國國內物價和信貸政策、損害戴高樂威望的條件。法國拒絕接受，要求西德把馬克升值，並且聲明馬克如不升值，法郎被迫貶值時，那就大貶百分之十五。英鎊是頂不住的，英鎊沖垮了，勢必牽動美元，弄得全盤大亂，這是法國威脅英、美、西德的一張王牌。雙方堅持不讓，成了僵持的局面，不歡而散，連安定人心的公報也發不出來。

十八日星期一，貨幣市場開市以後，一連兩天，拋售法郎、英鎊、美元，搶購馬克、金之風，勢不可擋，使西方貨幣制度面臨危機，西方各國急忙於二十日星期三趕閉貨幣市場，西德馬上召集十國財長在波恩舉行緊急會議。

看情勢，法、英、美的矛頭都指向西德，要迫使西德把馬克升值。西德不願吃虧，危機的擔子，決定不升值，而且打算挾馬克的優勢，乘機迫使法郎貶值，把西歐的司令台從巴黎搬到波恩。開會前夕，西德先發制人，宣佈將採取減徵進口稅百分之四，增徵出口稅百分之四的措施，以代替馬克升值，制止法、英、美的壓力。

據估計，馬克和法郎的價值實際相差百分之十五，如果馬克升值百分之七點五，或者法郎貶值百分之十五，又或者兩者各升貶若干，方可平衡。西德在進出口上的增稅減稅，至多約合馬克升值百分之二點七五，是濟不了什麼事的。

波恩會議，第一個回合是馬克升值問題。法、英、美同病相憐，結成聯合陣線，要求西德把馬克升值，而且升值百分之七點五，換句話說，要西德把危機的負擔全盤包起，解除法郎和英鎊目前的風險。

英國下了很大的功夫，十九日星期二亦即開會前夕，威爾遜同財相詹金斯、外相斯圖爾特，深夜召西德大使到首相府，當面向他作出威脅，馬克如不升值，英將削減駐西德英軍。會面後，威爾遜遍打電報給西德總理，指責英國財相詹金斯在會議上向西德代表發言[illegible]反對，就像在英國下院斥罵一樣。美國表面上也是站在英法一方的，因為美元也是問題貨幣，馬克升值，對美元也有好處。美國如果全力參與英法陣線，對西德施加最大壓力，西德勢孤，有可能非讓步不可。但是，西德近幾個月來，對美國也頗為照顧，以流入的外匯，購買美國債券達五億美元之鉅，使美國國際收支赤字有某些改善。另一方面，美國認為，馬克不升值，法郎非貶值不行。法郎貶了值，戴高樂威風掃地，可以報一箭之仇。因此美國對西德所施壓力，就留有餘地了。

到二十一日星期四下午七時，西德寸步不讓，會議已開了兩天，休會三小時，十時再開，轉入第二個回合，換句話說，已不是馬克升值，而是法郎貶值了；換句話說，西德不肯吃虧，就輪到法國吃虧了。

法國當然不願意法郎貶值，但是如果非貶不可，就要貶得夠，一筆勾銷兩國貨幣價值的差距，而不是西德、英、美主張的，至少要百分之十五，西德則認為百分之十，在這個限度內，英鎊可以抵消，美元不致受波及，西方貨幣制度尚可暫時維持現狀。因此，第二個回合改了方針，英、美同西德一道，而法國則孤軍作戰了。

法國要求借款四十億美元，法郎不貶值，英、美、西德同意借款十億，但要法郎貶值百分之十五，少之亦要百分之六。雙方一直爭持到二十二日星期五凌晨三時，才有個結局：借款二十億，法郎貶值不超過百分之十一點一。西方匯率的變動須獲得國際貨幣基金會的批准，美英西德等國如不同意，國際貨幣基金會是通不過的，所以如果法郎貶值，是不可能超出百分之十一的協議的。

當天星期五，西方有關各國，包括法國的早報，一律報道法郎將貶值的消息。巴黎當晚的「世界報」，二十三日星期六下午出版的一期，甚至說預告法郎將貶值百分之九點七八五。大家都以為戴高樂輸定了。不料，當天晚上，戴高樂突然宣佈不貶，大出西方世界的意外。

十國借款二十億，不許法郎貶值百分之十一以上，但並沒有不許法郎不貶。戴高樂這一着，是要拉大家一齊垮，法郎不與獨吃虧，美國西德反而非支持不行了。戴高樂雖未反敗為勝，至少還沒有輸。法郎不貶，西方貨幣危機顯然並無改變，只是暫時拖下去。這次危機已不是個別國家的危機，而是整個貨幣體系的危機，牽一髮而動全身，例如馬克升值的話，或者英、法任何一國國際收支惡化，都可以爆發危機，牽動全局，而且西方各國各有問題，大難來時，就各顧各了。

大公園

「熱風冷雨」

水天闊

視覺藝術

祁濟時說，本屆工展會對香港明年的發展與繁榮，提供了視覺上的證明。那麼，維新酒店拍賣而無人問津，又提供了視覺上的什麼證明？

對症下藥

英服務自殺風盛，衛生部組織對事症醫救作心理治療，最有效的治療，恐怕無過於讓他們豐衣足食、消除失業、飢餓的恐懼。

名副其實

原在旺角的「油麻地火車站」，明年起正名為「旺角火車站」。請問，「快活谷」何時才正名為「傷心谷」？

美國黑幕之四

社會底層的各種故事

二、出豬仔的學生們

「花錢買分數」——從初中、高中時代就開始了。

一九六一年，洛杉磯市班克勞福初中進行了一項調查，對象是第七、第八、第九級（譯註：相當中一、中二、中三）的一千二百七十四名學生。主要的問題是：

「你在老師的辦公室裏，他被叫出去了，只剩下你一個人在房間裏。你發現他的書桌上擺着一份等一下你就要考試的試題答卷。你看不看這些答案呢？」

七年級B級（上學期）的學生，只有百分之六的人說要看；可是九年級A級（下學期）的學生，卻有百分之四十一的人承認，他們要利用這個機會，出一次豬仔。

有一個比較早熟的九年級學生，說了一段話，很能夠代表他那般年齡的人的倫理觀：「我總認為，只要有此機會而保證不被抓到，任何人都應該猾。只要一伸手就可以拿到的東西，就該拿。」

然而，極為諷刺的是（並且正符合我們這時代的調子），各班級中有百分之七十四到九十四的學生認為自己是「基本上誠實」的人，不願意「因為權力、金錢和地位來出賣自己的理想」。他們自稱不出賣，實際上却已進行了出賣，就形成了這個腐爛社會的早熟性膿瘡。許多學生承認不得不進行欺騙，他們說，因為家裏有很大壓力，要求「取得好分數」——不論方式方法如何！有了好分數，就能進入大學，至於好分數如何得來，則完全可以不聞不問。於是，學生們向壓力屈服，只要能夠欺騙，就進行欺騙，以滿足需要。可是，他們自己還不認為這有什麼大不了。一個十二年級的學生這樣寫道：「我大多數時間是誠實的。」他已經感覺到充分滿意了。另一個則說得更長地說：「做人有時必須有些伸縮性。」

洛杉磯這一次調查所反映出來的情況，有多嚴重呢？在初中、高中，甚至於大學，是不是經常有學生出豬仔呢？

的確是經常有。學者作家一個四十歲的人（一九二八年畢業於高中，一九三二年畢業於大學），深知在自己的年代裏，學生出豬仔是非常流行的事，不過我覺得，當時的想法、方法和動機[illegible]豬仔也只是個別行動。[illegible]

（未完）

「歡樂的節日」

文收

「歡樂的節日」映來了。[illegible]

十九週年的國慶節，是偉大的節日，也是七億人民戰爭勝利歡樂的節日，影片的名字就叫它做「歡樂的節日」，這是最恰當不過的片名了。[illegible]

紀錄片「歡樂的節日」中一場面（歌舞「毛主席永遠和我們在一起」）

樂小藝

從李德倫談起

金穗

[illegible]

美日貿易戰

[illegible]

警方的「工作原則」

廣東先生

今年二月，九龍方面已有與勒索事件有密切關係的多名警員被革職。[illegible]

俄勒岡之路

——談「三虎平西」(The Way West)

言茜子

影片的風格，就像年前所有這些史實，都如實反映出來。[illegible]

大公報 分類廣告

蔡氏醫館

普慶 珠江 南華 新華 高陞

西樂器 中樂器 鋼琴 通華行

新聯牌 國產牛皮膠紙

遺失聲明

惠刊廣告 請撥電話 七二六九八〇

醫療衛生戰線上的一場大革命

新型合作醫療制度誕生

成功解決農民醫療問題

人民日報發表兩公社專題報道 [illegible]